



ESTADO DE SANTA CATARINA
PREFEITURA MUNICIPAL DE TIJUCAS
Secretaria Municipal de Administração

PROCESSO LICITATÓRIO 141/PMT/2017
PREGÃO PRESENCIAL
REGISTRO DE PREÇO nº 106/PMT/2017

Aquisição de Fardamento e Uniformes para o Efetivo do Corpo de Bombeiros Militar de Tijucas, Convênio 004-2014.

O Município de Tijucas (SC), através da **Secretaria Municipal de Obras, Transportes e Serviços Públicos – Corpo de Bombeiros Militar**, inscrito sob o CNPJ 82.577.636/0001-65, para conhecimento dos interessados, que a Pregoeira e sua Equipe de Apoio, Portaria Municipal nº 032/2017, reunir-se-ão no dia, hora e local designados neste Edital, na sala de licitações, na Rua: Coronel Buchelle, nº 01, Bairro: Centro, Tijucas/SC, de conformidade com Lei nº 8.666, de 21 de junho de 1993, com as atualizações que lhe foram introduzidas e pelas demais disposições da legislação aplicável, torna público que fará realizar licitação na modalidade **Pregão Registro de Preço**, do tipo **Menor Preço Por Lote**, para a **Aquisição de Fardamento e Uniformes para o Efetivo do Corpo de Bombeiros Militar de Tijucas, Convênio 004-2014**, a ser regida pela Lei Federal nº 10.520, de 17 de julho de 2002, Decreto Municipal nº 159/06, de 09 de agosto de 2006 Complementar 123 de 14/12/2006 e alterações posteriores e demais normas legais federais, estaduais e municipais vigentes, conforme anexo I, parte integrante do Edital.

1. DA ABERTURA

1.1. A abertura da documentação será às 08h00 (oito horas) do dia 18 de outubro de 2017;

1.2. Os envelopes com documentos de habilitação e propostas deverão ser entregues até as 07h45min (Sete horas e quarenta e cinco minutos) do mesmo dia, no departamento de licitações desta Prefeitura, no endereço acima mencionado;

1.3. Os representantes credenciados deverão se apresentar a pregoeira na sessão, munidos de documento de identidade para sua identificação junto aos documentos de credenciamento, de posse da pregoeira;

1.4. LOCAL: Sala de licitações, no prédio da PREFEITURA - situado a Rua: Coronel Buchelle, nº 01, Bairro: Centro, Tijucas/SC.

2. DO OBJETO

O objeto deste pregão é o Registro de Preços para **Aquisição de Fardamento e Uniformes para o Efetivo do Corpo de Bombeiros Militar de Tijucas, Convênio 004-2014**, para fornecimento conforme a necessidade, de acordo com as especificações constantes deste Pregão.

a) As quantidades constantes do **Anexo I** são estimativas, não se obrigando a Administração pela contratação total.

b) Os preços de verão ser ofertados com **MENOR PREÇO POR LOTE**, sendo deverá estar incluso taxas, fretes e demais encargos.

d) Integram o presente Edital:

a) Anexo I - Termo de Referência - Requisitos Gerais – Estimativa de Preço;

b) Anexo II – Declaração de Habilitação - Credenciamento;



ESTADO DE SANTA CATARINA
PREFEITURA MUNICIPAL DE TIJUCAS
Secretaria Municipal de Administração

- c) Anexo III – Declaração de microempresa ou empresa de pequeno porte - Credenciamento
- d) Anexo IV – Declaração fato impeditivo – Documentação;
- e) Anexo V – Declaração que cumpre o inciso XXXIII do art. 7º da Constituição Federal – Documentação;
- f) Anexo VI – Modelo Proposta de Preços;
- g) Anexo VII - Minuta da Ata;

3. DO PRAZO DE VALIDADE E DO CANCELAMENTO DO REGISTRO DE PREÇOS

- a) **O prazo de validade do registro de preços será de 12 (doze) meses** contado a partir da data da publicação da respectiva Ata.
- b) O cancelamento do registro de preços ocorrerá nas hipóteses e condições estabelecidas abaixo:
 - a) Recusar-se a entregar o objeto adjudicado, no todo ou em parte, além de 30 dias corridos, após o prazo preestabelecido neste Edital;
 - b) incorrer em atraso decorrente de defasagem da entrega do item adjudicado, ocorrido em qualquer de suas etapas relativas ao recebimento do produto e do serviço, superior a 50% (cinquenta por cento) do prazo global;
 - c) falir ou dissolver-se; ou
 - d) transferir, no todo ou em parte, as obrigações decorrentes deste Contrato.

4. DO PRAZO DE ENTREGA

4.1. Os fardamentos e uniformes deverão ser entregues no Corpo de Bombeiros Militar, na rua Coronel Conceição nº 870, Centro, cidade de Tijucas – SC, CEP: 88.200-000, no horário das 13h00 às 17h00, com todas as despesas de frete inclusas nos preços das propostas, mediante recebimento do pedido expresso, dentro das especificações, de acordo com a necessidade, no prazo de até 45 (quarenta e cinco) dias corridos, para entrega, mediante Autorização de Fornecimento (A.F), com vigência até 12 meses. O recebimento e fiscalização dos materiais será feito pelo 2º Tenente BM Thiago Eloi Santos Sarraf – Comandante da 3ª/13º BBM ou pelo Sub. Ten. BM Claudir de Oliveira, setor de logística da 3ª/13º BBM.

5. DO PAGAMENTO

- 5.1. O pagamento será efetuado em 30 (trinta) dias**, contados da apresentação da nota fiscal no Setor de Compras da Secretaria de Administração e Finanças do Município de Tijucas.
- 5.2. Nenhum pagamento será efetuado à Contratada enquanto pendente de liquidação qualquer obrigação que lhe tenha sido imposta, em decorrência de penalidade ou inadimplemento, sem que isso gere direito a qualquer compensação;**



ESTADO DE SANTA CATARINA
PREFEITURA MUNICIPAL DE TIJUCAS
Secretaria Municipal de Administração

6. DO PREÇO E DO REAJUSTE

6.1. Os preços deverão ser expressos em reais.

6.2. Os preços deverão ser fixos e irrevogáveis, salvo o desequilíbrio financeiro;

7. DA DOTAÇÃO ORÇAMENTÁRIA

Fica dispensada a apresentação de dotação orçamentária no Sistema de Registro de Preços. A cobertura das despesas eventualmente realizadas correrão à conta de dotação orçamentária prevista para atendimento desta finalidade, consignada no Orçamento Anual e indicada na ocasião de eventual pactuação com a Contratada.

8. DAS CONDIÇÕES DE PARTICIPAÇÃO

8.1. Serão admitidos a participar deste Edital, qualquer empresa, com ramo de atividade compatível com o objeto desta Licitação, não sendo admitido consórcio, sendo a proponente a ser contratada, a única responsável pela execução dos serviços;

8.2. É vedada à participação de pessoa jurídica em regime de concordata ou falência, ou que tenha sido declarada inidônea por ato do Poder Público nas esferas municipais, estaduais e federais ou ainda, que esteja com direito de participar de licitação suspenso no Município de Tijucas/SC;

8.3. Não será admitida a participação conjunta nesta licitação, de Empresas controladoras, controladas, coligadas ou subsidiárias entre si ou, ainda que, independentemente, nomeiem um mesmo representante.

8.4. As microempresas e empresas de pequeno porte que desejarem obter os benefícios atribuídos pela Lei Complementar 123 de 15/12/2006, deverão pleitear o mesmo de acordo com os ditames daquele diploma legal.

9. DO CREDENCIAMENTO, DA DECLARAÇÃO DE PLENO ATENDIMENTO AOS REQUISITOS DE HABILITAÇÃO E DA CONDIÇÃO DE MICROEMPRESA OU EMPRESA DE PEQUENO PORTE.

9.1. Para o credenciamento deverão ser apresentados os seguintes documentos: 9.1.1. Quanto aos representantes:

9.1.1.1. Tratando-se de Representante Legal de sociedade empresária ou cooperativa, ou empresário individual, apresentar estatuto social, **contrato social** ou outro instrumento de registro empresarial registrado na Junta Comercial, ou tratando-se de Representante Legal de sociedade não empresária, apresentar ato constitutivo atualizado registrado no Registro Civil das Pessoas Jurídicas, no qual estejam expressos seus poderes para exercer direitos e assumir obrigações em decorrência de tal investidura;

9.1.1.2. Tratando-se de Representante Legal de sociedade empresária ou cooperativa, ou empresário individual, apresentar estatuto social, **contrato social** ou outro instrumento de registro empresarial registrado na Junta Comercial, ou tratando-se de Representante Legal de sociedade não empresária, apresentar ato constitutivo atualizado registrado no Registro Civil das Pessoas Jurídicas, no qual estejam expressos seus poderes para exercer direitos e assumir obrigações em decorrência de tal investidura;



ESTADO DE SANTA CATARINA
PREFEITURA MUNICIPAL DE TIJUCAS
Secretaria Municipal de Administração

9.1.1.3. Tratando-se de Procurador, o credenciamento far-se-á por meio da apresentação de **instrumento público de procuração ou de instrumento particular**, do qual constem poderes específicos para formular ofertas e lances, negociar preço, interpor recursos e desistir de sua interposição, bem como praticar todos os demais atos pertinentes ao certame. No caso de instrumento particular, o procurador deverá apresentar instrumento constitutivo da empresa na forma estipulada no subitem 9.1.1.1; 9.1.1.3. **O representante (legal ou procurador) da empresa interessada, maior de 18 (dezoito) anos, deverá identificar-se exibindo documento oficial de identificação que contenha foto.**

9.1.1.4. Na hipótese da licitante não apresentar representante (legal ou procurador) ou esse não se credenciar, a licitante ficará impedida de participar da fase de lances verbais, de negociação de preços, de declarar a intenção de interpor recurso, ou mesmo de renunciar ao direito de interpor recurso, ficando mantido o preço apresentado na proposta escrita, para efeito de ordenação das propostas e apuração do menor preço.

9.1.1.5. O credenciamento deverá ser apresentado FORA dos envelopes n.º 1 (PROPOSTA) e n.º 2 (HABILITAÇÃO).

9.2. Quanto ao pleno atendimento aos requisitos de habilitação: 9.2.1. A proponente deverá apresentar inicialmente e em separado dos envelopes, Declaração para Habilitação, dando ciência de que a empresa licitante cumpre plenamente os requisitos de habilitação conforme exigido pelo inciso VII, do art. 4º, da Lei Federal nº 10.520, de 17 de julho de 2002, e apresentada FORA dos envelopes n.º 1 (PROPOSTA) e n.º 2 (HABILITAÇÃO).

9.2.1.1 - A declaração citada no item anterior, poderá ser preenchida, através de formulário (Anexo II), na própria Sessão Pública, que poderá ser fornecido pela pregoeira na sessão, que será assinado por pessoa presente com poderes para tal. 9.2.1.2. Não atendido o item (9.2) e sub itens, implicará na imediata exclusão da licitante do certame, valendo este item para licitantes credenciadas ou não; 9.3. Quanto às Microempresas e Empresas de Pequeno Porte:

9.3.1. A comprovação da condição de Microempresa ou Empresa de Pequeno Porte deverá ser efetuada mediante apresentação de **Certidão Simplificada**, expedida pela Junta Comercial para comprovação da condição de Microempresa ou Empresa de Pequeno Porte, na forma do artigo 8º da IN nº 103/2007 do Departamento de registro do Comércio (DNRC) e da Lei Complementar 123/2006, sob pena de ser desconsiderada tal condição.

9.4. Somente poderão se manifestar no transcorrer das reuniões, os representantes das proponentes, desde que devidamente credenciados.

9.5. Cada licitante credenciará apenas um representante que será o único admitido a intervir no procedimento licitatório e a responder, para todos os atos e efeitos previstos neste Edital, por sua representada.

9.6. O representante poderá ser substituído por outro devidamente credenciado.

9.7. Será permitida a participação de um mesmo representante para mais de uma empresa licitante, desde que as empresas representadas não concorram no mesmo item.

9.8. A não apresentação ou incorreção insanável de quaisquer documentos para tanto exigidos impossibilitará o credenciamento e, de consequência, impedirá a prática de qualquer ato inerente ao certame pela pessoa que não o obteve.

9.9. Em caso de exclusão da licitante do certame, os envelopes permanecerão sob guarda da pregoeira e sua equipe de apoio, até o final da Sessão, momento que poderá ser devolvido,



ESTADO DE SANTA CATARINA
PREFEITURA MUNICIPAL DE TIJUCAS
Secretaria Municipal de Administração

importando na preclusão do direito de participar da licitação, restando à Administração inutilizar os envelopes se não procurados no prazo de 30 (trinta) dias.

10. DA APRESENTAÇÃO DA PROPOSTA DE PREÇOS E DOS DOCUMENTOS DE HABILITAÇÃO

10.1. Cada licitante deverá apresentar dois conjuntos de documentos, a saber: de Proposta de Preços e de Habilitação.

10.2. Os conjuntos de documentos relativos à Proposta de Preços e à Habilitação deverão ser entregues separadamente, em envelopes fechados, e identificados com a razão social da licitante, o número e o título do conteúdo ("Proposta de Preços" ou "Documentos de Habilitação"), na forma dos incisos I e II a seguir:

a) ENVELOPE Nº 01 – PROPOSTA DE PREÇOS

À PREGOEIRA E EQUIPE DE APOIO PREFEITURA MUNICIPAL DE TIJUCAS

PROCESSO LICITATÓRIO: Nº 141/PMT/2017 PREGÃO PRESENCIAL –

REGISTRO DE PREÇO: Nº 106/PMT/2017 - Aquisição de Fardamento e Uniformes para o Efetivo do Corpo de Bombeiros Militar de Tijucas, Convênio 004-2014.

DATA:

HORÁRIO:

LICITANTE: (NOME COMPLETO DA EMPRESA) Nº DO CNPJ:

b) ENVELOPE Nº 02 – DOCUMENTAÇÃO

À PREGOEIRA E EQUIPE DE APOIO PREFEITURA MUNICIPAL DE TIJUCAS

PROCESSO LICITATÓRIO: Nº 141/PMT/2017 PREGÃO PRESENCIAL –

REGISTRO DE PREÇO: Nº 106/PMT/2017 - Aquisição de Fardamento e Uniformes para o Efetivo do Corpo de Bombeiros Militar de Tijucas, Convênio 004-2014.

DATA:

HORÁRIO:

LICITANTE: (NOME COMPLETO DA EMPRESA)

Nº DO CNPJ:

10.3. Os documentos necessários à participação na presente licitação poderão ser apresentados da seguinte forma: em via original, cópia com autenticação procedida por tabelião, ou por servidor designado pela Administração Municipal, e deverão ser entregues no Setor de Licitações da Prefeitura Municipal de Tijucas/SC, sito à Rua: Coronel Buchelle, nº 01, Bairro: Centro - Tijucas/SC.

10.3.1. Os documentos necessários à participação na presente licitação, compreendendo os documentos referentes à proposta de preços e à habilitação e seus anexos, deverão ser apresentados no idioma oficial do Brasil.

10.3.2. Quaisquer documentos, necessários à participação no presente certame licitatório, apresentados em língua estrangeira, deverão ser autenticados pelos respectivos consulados e traduzidos para o idioma oficial do Brasil por tradutor juramentado.

10.4. Não serão aceitos documentos apresentados por meio de fitas, discos magnéticos, filmes ou cópias em fac-símile, mesmo autenticadas, admitindo-se fotos, gravuras, desenhos, gráficos ou catálogos, apenas como forma de ilustração das propostas de preços.

11. DA PROPOSTA DE PREÇOS (ENVELOPE DA PROPOSTA)

11.1 – As propostas de preços devem, obrigatoriamente, preencher os seguintes requisitos e atender aos padrões abaixo estabelecidos:



ESTADO DE SANTA CATARINA
PREFEITURA MUNICIPAL DE TIJUCAS
Secretaria Municipal de Administração

11.1.1 – Datilografadas ou digitadas em 01 (uma) via, sem rasuras, emendas, entrelinhas ou ressalvas, entregues no local, dia e hora preestabelecidos no Edital, contendo a identificação da empresa, endereço, telefone, número do Cadastro Nacional da Pessoa Jurídica – CNPJ, rubricadas todas as folhas pelo representante legal e assinada a última, sobre carimbo com nome, identidade ou CPF; informar ainda, Dados Bancários: Banco, Agência e Conta Corrente (pessoa Jurídica) em nome da proponente;

11.2. Conter especificação clara e sucinta do objeto a ser oferecido:

II. Declaração em papel timbrado com CNPJ da pessoa jurídica ou carimbo da empresa com a devida identificação, indicando o nome, qualificação, endereço e CPF do seu representante legal que assinará o contrato;

III. Prazo de validade da proposta que não poderá ser inferior a 60 (sessenta) dias, contados a partir da data de entrega das propostas e excluídos os prazos recursais previstos na legislação em vigor;

IV. Os preços registrados por força deste processo terão **validade de 12 (doze) meses**, a contar da data da publicação da Ata de Registro de Preços no Diário Oficial do Município (DOM).

IV. Caso venha a verificar-se qualquer divergência nas informações constantes da proposta de preços, pertinentes a preços Unitários e Totais, prevalecerá o registro do valor unitário;

V. A entrega dos envelopes contendo a proposta de preços e a respectiva documentação significará expressa aceitação, pelas licitantes, de todas as disposições deste edital.

VI. Preço unitário e total, em valores numéricos ou por extenso, em moeda nacional, **(duas casas após a vírgula)**;

VII. Todos os preços unitários/globais não poderão ultrapassar a Estimativa de Preços conforme Anexo I – Termo de Referência do Edital. O item da proposta que ultrapassar o valor estimado será desclassificado;

VIII. Os itens não cotados deverão aparecer na proposta sem valor ou com valor igual a zero, visando a agilidade dos trabalhos da Pregoeira e Equipe de Apoio.

OBS. A PROPOSTA PODERÁ SER APRESENTADA TAMBÉM EM FORMA DE AUTO-COTAÇÃO FORNECIDA EM PEN DRIVE, PELA EMPRESA PARTICIPANTE. O ARQUIVO BETHA COTAÇÃO ESTÁ DISPONÍVEL PARA DOWNLOAD NO MESMO LINK DO EDITAL NO SITE: www.tijucas.sc.gov.br;

Além de Impresso (devidamente assinado), e, “**PEN DRIVE**”, cujos dados poderão ser obtido através do aplicativo “Autocotação da Betha Sistemas” disponível na internet (ver instruções abaixo), apresentar a marca do bem licitado (exceto para serviços), preço unitário e demais informações nele prescritas, cuja forma de pagamento será conforme o previsto no item 5.1 do edital.

INSTRUÇÃO PARA O BAIXAR O APLICATIVO NA SEGUINTE SEQUÊNCIA:

- endereço: <http://download.betha.com.br>;
- clique no link: “Compras-autocotação”;
- informe no campo USUÁRIO: “fornecedores15” e no campo SENHA: “preftijucas” - ou cadastre um “usuário” e “senha” e “ENTRAR”;
- clique no link “2.0.02 – 23/09/2011 16:47” ou até mesmo outro que esteja mais atualizado;
- e
- clique no link “completo.exe” para baixar o aplicativo e o instale.



ESTADO DE SANTA CATARINA
PREFEITURA MUNICIPAL DE TIJUCAS
Secretaria Municipal de Administração

Nota: O ARQUIVO BETHA COTAÇÃO ESTÁ DISPONÍVEL PARA DOWNLOAD NO MESMO LINK DO EDITAL NO SITE: www.tijucas.sc.gov.br;

12. DOS DOCUMENTOS DE HABILITAÇÃO (ENVELOPE N.º 2)

12.1 – REQUISITOS PARA PARTICIPAÇÃO: Os documentos de habilitação, em uma via, preferencialmente, numerados em sequência e rubricados em todas as suas páginas por representante legal da licitante ou preposto, deverão ser apresentados:

- a) em original; ou
- b) cópia autenticada por cartório; ou
- c) cópia autenticada por servidor autorizado da **Prefeitura Municipal de Tijucas**, mediante a exibição dos originais antes da entrega dos envelopes; ou
- d) cópia autenticada pela pregoeira ou membro da equipe de apoio, na abertura do envelope nº 2 – documentos de habilitação, mediante a exibição dos originais.

12.1.1 - Somente serão aceitos documentos originais ou cópias legíveis, que ofereçam condições de análise por parte da pregoeira;

12.1.2 - Somente será (ão) autenticado(s) documento(s) através da apresentação de seu(s) original (is);

12.1.3 - Serão aceitos comprovantes de regularidade fiscal, obtidos na rede internet, condicionado a que os mesmos tenham sua validade confirmada pela pregoeira, na fase de habilitação.

12.2 - A documentação para fins de habilitação a ser incluída no Envelope nº 2 pelas licitantes é constituída de:

12.2.1. Habilitação de Regularidade Fiscal e Previdenciária:

- a) Prova de inscrição no **Cadastro Nacional da Pessoa Jurídica (CNPJ)**;
- b) Certidão Negativa Conjunta de **regularidade fiscal e previdenciária** perante a Fazenda Nacional (Portaria MF 358, de 05/09/14), com validade na data da apresentação. Somente será aceita a Certidão Negativa de Débito obtida através da INTERNET, ou fotocópia autenticada.
- c) Prova de regularidade fiscal para com a **Fazenda Estadual** do domicílio ou sede da licitante, expedida pelo órgão competente; (Caso o fornecedor seja considerado isento dos tributos estaduais relacionados ao objeto licitatório, deverá comprovar tal condição mediante a apresentação de declaração da fazenda Estadual do domicílio ou sede do fornecedor, ou outra equivalente, na forma da lei).
- d) Prova de regularidade fiscal para com a **Fazenda Municipal do domicílio ou sede da licitante**, expedida pelo órgão competente;
- e) Prova de regularidade relativa ao **Fundo de Garantia por Tempo de Serviço – FGTS**;
- f) **Certidão Negativa de Débitos Trabalhistas – CNDT**, conforme instituiu a Lei 12.440/2011;

12.2.2. Para fins de habilitação, a licitante deverá apresentar, ainda, a(s) seguinte(s) documentação(ões) complementar(es):

- a) Declaração impressa em papel timbrado e subscrita pelo representante legal da licitante, assegurando a inexistência de impedimento legal para licitar ou contratar com a administração; conforme Anexo IV do Edital;



ESTADO DE SANTA CATARINA
PREFEITURA MUNICIPAL DE TIJUCAS
Secretaria Municipal de Administração

b) Declaração da licitante de que não possui em seu quadro de pessoal empregado com menos de 18 (dezoito) anos em trabalho noturno, perigoso ou insalubre e de 16 (dezesesseis) anos em qualquer trabalho, salvo na condição de aprendiz, a partir de 14 anos, nos termos (CF, art. 7º, inciso XXXIII, c/c a Lei nº 9.854/99), conforme Anexo V do Edital;

12.2.3. Habilitação Econômica Financeira:

a) Certidão Negativa de falência ou concordata expedida pelo Distribuidor do Foro ou Cartório da sede da licitante.

12.3 - Os comprovantes exigidos, quando for o caso, deverão apresentar prazo de validade até a data limite fixada para a entrega dos envelopes. Não constando à vigência, será considerado o prazo de 90 (noventa) dias da data da emissão.

12.4 – Sob pena de inabilitação, os documentos a que se refere o subitem 8.3 deste edital deverão constar o nome/razão social da licitante, o número do CNPJ e o respectivo endereço, observado que:

- a) Se a licitante for matriz, todos os documentos deverão estar em nome da matriz;
- b) Se a licitante for a filial, todos os documentos deverão estar em nome da filial;
- c) Se a licitante for a matriz e o fornecimento for realizado pela filial, os documentos exigidos d) neste Edital deverão ser apresentados em nome da matriz e da filial, simultaneamente.

12.5. A licitante poderá apresentar os comprovantes de regularidade relativa à Seguridade Social – INSS e ao Fundo de Garantia por Tempo de Serviço - FGTS centralizados junto à matriz, desde que junte comprovante da centralização do recolhimento das contribuições e apresente certidão em que conste o CNPJ da entidade centralizadora.

12.6. As Microempresas e Empresas de Pequeno Porte, por ocasião da participação do certame licitatório, deverão apresentar toda a documentação exigida para efeito de comprovação de regularidade fiscal, mesmo que esta apresente alguma restrição;

12.6.1. Havendo alguma restrição na comprovação da regularidade fiscal, será assegurado o prazo de 05 (cinco) dias úteis, cujo termo inicial corresponderá ao momento em que o proponente for declarado vencedor do certame, prorrogáveis por igual período, a critério da Administração, para a regularização da documentação.

12.6.2. A não regularização da documentação, no prazo previsto no subitem anterior, implicará decadência do direito à contratação, sem prejuízo das sanções previstas neste Edital, sendo facultado a Administração convocar os licitantes remanescentes, na ordem de classificação, para a assinatura do contrato, ou revogar a licitação.

13. DO RECEBIMENTO E ABERTURA E JULGAMENTO DOS ENVELOPES

13.1. A reunião para recebimento e abertura dos envelopes contendo a Proposta de Preços e os Documentos de Habilitação será pública, dirigida por uma pregoeira e realizada de acordo com a Legislação vigente, em conformidade com este Edital e seus Anexos, no local e horário já determinados.

13.2. A empresa que remeter os envelopes por meio postal, deverá obrigatoriamente anexar a Declaração dando ciência de que cumpre plenamente os requisitos de habilitação, (conforme item 7), sendo que a falta desta observação desclassificará automaticamente a licitante.

13.3. O Município de Tijucas não se responsabilizará por extravios que por ventura venha a ocorrer, por meio de remeça postal.



ESTADO DE SANTA CATARINA
PREFEITURA MUNICIPAL DE TIJUCAS
Secretaria Municipal de Administração

13.4. No dia, horário e local indicados no preâmbulo do Edital, a pregoeira e a equipe de apoio reunir-se-ão em sala própria, na presença dos representantes de cada proponente participante, procedendo como adiante indicado:

13.4.1. Realizará o credenciamento dos interessados ou de seus representantes, que consistirá na comprovação de que possui poderes para formulação de ofertas e lances verbais, para a prática de todos os demais atos inerentes ao certame;

13.4.2. A não comprovação de que o interessado ou seu representante legal possui poderes específicos para atuar no certame, impedirá a licitante de ofertar lances verbais, lavrando-se em ata o ocorrido.

13.5. Abrir-se-ão os envelopes n.º 01 "PROPOSTA DE PREÇOS" das empresas que entregaram os envelopes até o dia e horário indicados aprezados no Edital.

13.5.1. A pregoeira e a equipe de apoio rubricarão os documentos contidos no certame. A Pregoeira procederá a verificação do conteúdo do envelope n.º 01, em conformidade com as exigências contidas neste Edital.

13.5.2. A Pregoeira classificará a proponente que apresentar a proposta de Menor Preço e aqueles que tenham apresentado propostas em valores sucessivos e superiores em até 10% (dez por cento) relativamente à proposta de preço de menor valor, ou classificará as 03 (três) propostas de preços de menor valor apresentadas pelas proponentes, quando não ocorrer pelo menos 03 ofertas no intervalo de 10% (dez por cento).

13.5.3. Às proponentes classificadas, conforme sub-item 13.5.2, será dada oportunidade para disputa, por meio de lances verbais e sucessivos, em valores distintos e decrescentes, a partir do autor da proposta classificada de maior preço.

13.5.4. A oferta dos lances deverá ser efetuada no momento em que for conferida a palavra à licitante, na ordem decrescente de preços.

13.5.5. Fica a critério da Pregoeira a fixação de parâmetros mínimos de valores sobre os lances verbais, podendo, inclusive, alterá-los no curso da sessão (estipulação de valores mínimos entre um lance e outro).

13.5.6. A pregoeira poderá fixar tempo máximo para que as licitantes calculem e ofereçam novos lances.

13.5.7. Dos lances ofertados não caberá retratação.

13.5.8. A proponente que desistir de apresentar lance verbal quando convocado pela Pregoeira, será excluída da etapa de lances verbais, mantendo-se o último preço apresentado pela mesma, para efeito de ordenação das propostas.

13.5.9. Encerrada a etapa de lances, a Pregoeira fará a classificação provisória pela ordem crescente dos preços apresentados.

13.6. Procedida a classificação provisória e verificado que o **MENOR PREÇO POR LANCE** não foi apresentado por Microempresa ou Empresa de Pequeno Porte licitante, a Pregoeira verificará o eventual empate legal das propostas, na forma do parágrafo 2º do art. 44 da LC 123/2006, para aplicação do disposto no art. 45 daquele Diploma Legal.

13.6.1. Ocorrendo empate fictício, na forma da lei, a Pregoeira procederá da seguinte forma:



ESTADO DE SANTA CATARINA
PREFEITURA MUNICIPAL DE TIJUCAS
Secretaria Municipal de Administração

- a) a Microempresa ou Empresa de Pequeno Porte mais bem classificada poderá apresentar proposta de preço inferior àquela considerada vencedora da classificação provisória, situação em que, após a verificação da regularidade fiscal (na forma dos itens anteriores), será adjudicado em seu favor o objeto licitado;
- b) não ocorrendo a contratação da Microempresa ou Empresa de Pequeno Porte, na forma da letra “a” deste item, serão convocadas as remanescentes que porventura se enquadrem na hipótese do parágrafo 2º do art. 44 da LC 123/2006, na ordem classificatória, para o exercício do mesmo direito;
- c) no caso de equivalência dos valores apresentados pelas Microempresas ou Empresas de Pequeno Porte que se encontrem nos intervalos estabelecidos no parágrafo 2º do art. 44 da LC 123/2006, será realizado sorteio entre elas para que se identifique àquela que primeiro poderá apresentar melhor oferta.
- d) - O prazo para apresentação de nova proposta será de até 05 (cinco) minutos após o encerramento dos lances, sob pena de preclusão do direito de inovar em seu preço (art. 45, parágrafo 3º da LC 123/2006).
- e) - Na hipótese de não-contratação nos termos previstos no caput do artigo 45 da LC 123/2006, o objeto licitado será adjudicado em favor da proposta originalmente vencedora do certame.
- f) - Será assegurada, como critério inicial de desempate, preferência de contratação para as Microempresas e Empresas de Pequeno Porte.

13.7. Declarada encerrada a etapa competitiva e ordenadas as propostas, a Pregoeira examinará a aceitabilidade da proposta da primeira classificada por item, lote ou global (conforme o caso), quanto ao objeto e valor, decidindo motivadamente a respeito.

13.7.1. Será desclassificada a proponente que:

- a) deixar de atender a alguma exigência constante deste Edital;
- b) apresentar oferta de vantagem não prevista no Edital ou vantagem baseada nas propostas dos demais proponentes;
- c) apresentar preços com valor excessivo ou com preços manifestamente inexeqüíveis, comparados aos preços praticados no mercado da região.

13.7.2 Para fins de aferição de inexequibilidade das propostas, a Pregoeira determinará que a licitante deverá fazer prova de que possui condições de cumprir o objeto do Edital, através da planilha pormenorizada com a devida comprovação (documentos, notas fiscais, recibos, etc...) que os custos dos insumos são coerentes com os de mercado, na forma do artigo 48, inciso II, da Lei nº 8.666/93 e suas alterações.

13.7.3. Sendo aceitável a proposta de maior desconto (conforme o caso), será aberto o envelope contendo a Documentação de Habilitação da licitante vencedora, para confirmação das suas condições habilitatórias, com base nas exigências constantes neste Edital.

13.8. Constatado o atendimento pleno às exigências editalícias, será declarada a proponente vencedora, sendo-lhe adjudicado o objeto definido neste Edital e seus Anexos.

13.9. Será julgada inabilitada a proponente que:



ESTADO DE SANTA CATARINA
PREFEITURA MUNICIPAL DE TIJUCAS
Secretaria Municipal de Administração

a) Deixar de atender alguma exigência constante do presente Edital;

b) apresentar declaração ou documentação que contenha qualquer vício de ordem formal.

13.10. Em face dos artigos 42 e 43 da Lei Complementar 123/2006 e alterações, a Pregoeira adotará o seguinte procedimento quando a vencedora for Microempresa ou Empresa de Pequeno Porte:

a) Serão analisados os documentos não integrantes da regularidade fiscal, decidindo-se sobre o atendimento das exigências constantes do Edital, de forma que serão inabilitados os licitantes que apresentarem irregularidades em relação a estas exigências;

b) Serão analisados os documentos relativos à regularidade fiscal, declarando-se:

b.1. O atendimento das exigências constantes do Edital com a respectiva habilitação; ou
b.2. O desatendimento das exigências constantes do Edital com a suspensão do julgamento da habilitação fiscal em relação aquela Microempresa ou Empresa de Pequeno Porte licitante, para, no prazo de 05 (cinco) dias úteis, prorrogáveis por igual período, proceder a regularização da documentação mediante apresentação das respectivas certidões negativas ou positivas com efeito de negativa.

13.10.1. Ocorrendo a situação estabelecida no item b.2. acima, o licitante Microempresa ou Empresa de Pequeno Porte poderá se manifestar, na própria reunião, sob pena de decadência, sobre a desistência de sua proposta acaso não vislumbre a possibilidade de regularização da habilitação fiscal na forma da lei, isentando-se de eventual penalização em caso de ser declarada vencedora do certame.

13.10.2. Caso não ocorra a regularização da habilitação fiscal da licitante Microempresa ou Empresa de Pequeno Porte, no prazo concedido, a mesma será declarada excluída do certame, aplicando-se-lhe a penalidade de que trata este Edital, e retomando a licitação na forma do item 8.5.8.10. Encerrado o julgamento das propostas e da habilitação, a Pregoeira declarará a vencedora, proporcionando à seguir, a oportunidade às licitantes para que se manifestem acerca da intenção de interpor recurso, esclarecendo que a falta desta manifestação, imediata e motivada, importará na decadência do direito de recurso por parte das licitantes, registrando na Ata da Sessão, a síntese dos motivos para a futura impetração de recurso, bem como o registro de que todos as demais licitantes ficaram intimadas para, querendo, se manifestar sobre as razões do recurso no prazo de 03 (três) dias consecutivos, após o término do prazo do recorrente para juntada de memoriais - razões de recursos do recorrente - art 4º XVIII, da lei 10.520/2002, (03 dias consecutivos).

13.11. A ausência da proponente ou sua saída antes do término da Sessão Pública caracterizar-se-á renúncia ao direito de recorrer.

13.12. Da reunião lavrar-se-á Ata circunstanciada, na qual serão registradas as ocorrências relevantes e que, ao final, deverá obrigatoriamente ser assinada pela Pregoeira, equipe de apoio e a(s) licitante(s) presente(s).

13.13. Caso haja necessidade de adiamento da Sessão Pública, será marcada nova data para a continuação dos trabalhos, devendo ficar intimadas, no mesmo ato, as licitantes presentes.

13.14. Não considerar-se-á qualquer oferta de vantagem não prevista neste Edital e seus Anexos.

13.15. Os envelopes com os documentos relativos à habilitação das licitantes não declaradas vencedoras, permanecerão em poder da Pregoeira, devidamente lacrados, até que seja retirada a nota de empenho e/ou assinado o contrato pela licitante vencedora. Após esse fato,



ESTADO DE SANTA CATARINA
PREFEITURA MUNICIPAL DE TIJUCAS
Secretaria Municipal de Administração

ficarão por vinte dias correntes à disposição das licitantes interessadas. Findo esse prazo, sem que sejam retirados, serão destruídos.

13.16. No julgamento das propostas, será considerada vencedora a de MENOR PREÇO POR LOTE, desde que atendidas as exigências de habilitação e especificações constantes deste Edital.

14. DO PROCEDIMENTO DE REGISTRO DE PREÇOS:

14.1 - O presente certame licitatório, destinado ao registro de preços, não obriga a Secretaria a firmar contratações nas quantidades estimadas, podendo ocorrer licitações específicas para aquisição de determinados grupos, ficando assegurado ao detentor do registro à preferência de fornecimento, em igualdade de condições.

14.2 – Ao licitante vencedor, por item, fica assegurada a preferência em igualdade de condições com os demais licitantes concorrentes em futuros certames, ou mediante utilização de quaisquer outros meios, respeitada a legislação relativa às licitações.

14.3 - A qualquer tempo o preço registrado poderá ser revisto em decorrência de eventual redução daqueles praticados no mercado, cabendo a Pregoeira convocar os fornecedores registrados para negociar o novo valor.

14.4 – Todas as Secretarias da Prefeitura, Fundações e Autarquias estão condicionadas a adquirir deste Registro de Preços, obrigatoriamente, quando surgir a necessidade, vedada a aquisição de itens a preços excessivos ou manifestamente inexequíveis, em relação à oferta de mercado, do momento.

14.5 - O resultado desta licitação será divulgado no Diário Oficial do Município (DOM).

14.6 - Os interessados em participar deste Pregão Registro de Preço poderão examinar e adquirir o respectivo edital na Prefeitura Municipal de Tijucas, das 7:00 (sete) às 13:00 (treze) horas.

15. OUTRAS COMPROVAÇÕES:

15.1. Os documentos referidos no item VII deverão ser apresentados no original ou por qualquer processo de cópia devidamente autenticado por tabelião de notas ou por funcionário responsável pelo cadastro ou eventualmente, por qualquer membro da Comissão Permanente de Licitação, os quais, após examinados e rubricados pela pregoeira e equipe de apoio e pelos demais licitantes, serão anexados ao processo desta licitação.

16. DOS RECURSOS

16.1. Até 02 (dois) dias antes da data fixada, para recebimento das propostas, qualquer pessoa física ou jurídica poderá impugnar o ato convocatório do pregão presencial para registro de preços.

16.2. Não será admitida a impugnação do edital, por intermédio de fac-símile ou via e-mail.

16.3 . A impugnação deverá ser protocolada na sede da Prefeitura, no setor de protocolo geral e dirigida a Pregoeira, que decidirá no prazo de 24 (vinte e quatro) horas.

16.4. No final da sessão, a licitante que quiser recorrer deverá manifestar imediata e motivadamente a sua intenção, abrindo-se então o prazo de 03 (três) dias para apresentação



ESTADO DE SANTA CATARINA
PREFEITURA MUNICIPAL DE TIJUCAS
Secretaria Municipal de Administração

de memoriais, ficando as demais licitantes desde logo intimadas para apresentar contrarrazões em igual número de dias, que começarão a correr do término do prazo do recorrente, sendo-lhes assegurada vista imediata dos autos.

16.5. A ausência de manifestação imediata e motivada da licitante importará a decadência do direito de recurso e o encaminhamento do processo à autoridade competente para a homologação.

16.6 – Interposto o recurso, a pregoeira poderá reconsiderar a sua decisão ou encaminhá-lo devidamente informados a autoridade superior.

16.7. O recurso terá efeito suspensivo e o seu acolhimento importará a invalidação dos atos insuscetíveis de aproveitamento.

16.8. Decididos os recursos e constatada a regularidade dos atos praticados, a autoridade competente homologará o procedimento e determinará a convocação dos beneficiários para a assinatura da Ata de Registro de Preços.

16.9. A Ata de Registro de Preços será formalizada, com observância das disposições legais contidas na Lei 8.666/93, bem como na Lei 10.520/02.

16.10. Será registrado o **menor preço por lote**.

16.11. A licitante que convocada para assinar a ata deixar de fazê-lo no prazo fixado, dela será excluída, sem prejuízo da aplicação das penalidades cabíveis.

16.12. Colhidas as assinaturas a Pregoeira providenciará a imediata publicação da Ata e se for o caso, do ato que promover a exclusão de que trata o item anterior.

17 -DA HOMOLOGAÇÃO

17.1 Em não sendo interposto recurso, caberá a Pregoeira adjudicar o objeto à(s) licitante(s) vencedora(s) e encaminhar o processo à Autoridade competente para a sua homologação.

17.2 Caso haja recurso, a adjudicação do objeto à(s) licitante(s) vencedora(s) e a homologação do processo efetuada pela
Autoridade competente, somente após apreciação pela pregoeira sobre o mesmo.

18. DAS CONTRATAÇÕES

18.1. Os fornecedores de bens incluídos na ata de registro de preços estarão obrigados a retirar as Notas de Empenhos que poderão advir, nas condições estabelecidas no ato convocatório, nos respectivos anexos e na própria Ata.

18.2. A existência de preços registrados não obriga a Administração a firmar as contratações que deles poderão advir, ficando-lhe facultada a utilização de outros meios, respeitada a legislação relativa às licitações, sendo assegurado ao beneficiário do registro a preferência de contratação em igualdade de condições.

18.3. Para instruir a formalização da Nota de Empenho, o fornecedor do bem deverá estar em dia com as certidões negativas de débitos para com a seguridade Social (INSS), o Fundo de garantia por Tempo de Serviço (FGTS), e Certidão Negativa Municipal, sob pena de a contratação não se concretizar.



ESTADO DE SANTA CATARINA
PREFEITURA MUNICIPAL DE TIJUCAS
Secretaria Municipal de Administração

18.4. É facultado a Pregoeira, quando o convocado não assinar o termo de contrato ou não aceitar o instrumento equivalente no prazo e condições estabelecidos, convocar os licitantes remanescentes, pela ordem de classificação, para fazê-lo em igual prazo e nas mesmas condições propostas ao primeiro classificado, inclusive quanto aos preços atualizados de conformidade com o ato convocatório.

18.5. Decorridos sessenta (60) dias da data da apresentação das propostas, sem a comunicação para a contratação, ficam os licitantes liberados dos compromissos assumidos.

19. DAS SANÇÕES ADMINISTRATIVAS:

19.1. A recusa injustificada em entregar os produtos e serviços licitados das empresas com propostas classificadas na licitação e indicadas para registro dos respectivos preços conforme instruções da Cláusula Terceira deste edital, ensejará aplicação das penalidades enunciadas no art. 87 da Lei Federal 8.666/93 com as alterações posteriores.

19.2. O atraso injustificado na entrega dos serviços licitados após o prazo preestabelecido no Edital, sujeitará o contratado a multa, na forma estabelecida a seguir:

- a) 0,3% (três décimos por cento) por dia de atraso, até o máximo de 15 (quinze) dias; e
- b) 2% (dois por cento) a partir do 16º (décimo sexto) dia, até o 30º (trigésimo) dia de atraso, configurando-se após esse prazo a inexecução do contrato.

19.3. As multas a que se refere o item acima incidem sobre o valor do contrato e serão descontadas dos pagamentos eventualmente devidos pela Administração ou, quando for o caso, cobradas judicialmente.

19.4. Pela inexecução total ou parcial de cada ajuste (objeto de contrato ou nota de empenho), a Contratante poderá aplicar às empresas, as seguintes penalidades, sem prejuízo das demais sanções legalmente estabelecidas:

- a) advertência;
 - b) multa por atraso no percentual de 10% (dez por cento), calculada sobre o valor do contrato, caso não sejam cumpridas fielmente as condições pactuadas;
 - c) suspensão temporária de participação em licitação e impedimento de contratar com Administração por período não superior a dois (2) anos; e
 - d) declaração de inidoneidade para licitar ou contratar com a Administração Pública.
- Parágrafo Único: a aplicação das sanções previstas nas alíneas "a", "c" e "d", não prejudica a incidência cumulativa da penalidade prevista na alínea "b", sem prejuízo de apresentação de defesa prévia pelo interessado, no prazo de 5 (cinco) dias úteis.

19.5. Ocorrendo à inexecução de que trata o item 15.4, reserva-se ao órgão requisitante o direito de acatar a oferta que se apresentar mais vantajosa, pela ordem de classificação pela Pregoeira, comunicando em seguida, **a Secretaria Municipal de Obras, Transportes e Serviços Públicos – Corpo de Bombeiros**, o resultado das providências tomadas.

19.6. A segunda adjudicatária, em ocorrendo à hipótese do item precedente, ficará sujeita às mesmas condições estabelecidas neste Edital.

19.7. A aplicação das penalidades previstas neste item é de competência exclusiva da Pregoeira.



ESTADO DE SANTA CATARINA
PREFEITURA MUNICIPAL DE TIJUCAS
Secretaria Municipal de Administração

20. DAS DISPOSIÇÕES FINAIS:

20.1. Toda e qualquer dúvida relativa à interpretação dos termos deste edital deverão ser encaminhadas para o e-mail licita2@tijucas.sc.gov.br, até três dias úteis anteriores à data prevista para abertura da sessão pública deste pregão.

20.2. É facultado a Pregoeira ou à autoridade superior, em qualquer fase da licitação, a promoção de diligência destinada a esclarecer ou complementar a instrução do processo.

20.3. Não havendo expediente ou ocorrendo qualquer fato superveniente que impeça a realização do certame na data marcada, a sessão será automaticamente transferida para o primeiro dia útil subsequente, no mesmo horário e local anteriormente estabelecido, desde que não haja comunicação da Pregoeira em contrário.

20.4. Os casos omissos no presente Edital serão resolvidos de acordo com as disposições da Lei Federal nº 8.666/93, com as alterações posteriores, do Decreto 18.100/05 e dos demais diplomas legais aplicáveis, desde que não colidentes com a legislação supracitada. Subsidiariamente, serão aplicados os princípios gerais do Direito.

20.5. Decairá do direito de impugnar os termos deste edital o licitante que não o fizer até o segundo dia útil, que anteceder a abertura dos envelopes de proposta, hipótese em que tal comunicação não terá efeito de recurso.

20.6. A impugnação feita tempestivamente dará ao licitante o direito de participar da licitação até o trânsito em julgado, na esfera administrativa, da decisão relativa à matéria impugnada.

20.7. Aos licitantes que apresentarem questionamentos, quer sob a forma de impugnação, aos termos do edital quer em caráter de recurso em sua fase cabível, para obter o retardamento do certame licitatório, aplicar-se-ão as penalidades previstas da legislação vigente.

20.8. A Administração poderá introduzir aditamentos, modificações ou revisões no presente Edital e seus anexos, até 03 (três) dias úteis antes da data marcada para a entrega das propostas. Tais aditamentos, modificações, ou revisões, serão encaminhados através de carta, fac-símile ou telegrama circular a todos os interessados que tenham adquirido o Edital desta licitação, e na hipótese de influírem substancialmente na elaboração das propostas, será dada divulgação pela mesma forma que se deu ao texto original, reabrindo-se o prazo inicialmente estabelecido.

20.9. Na contagem dos prazos recursais deste edital será excluído o dia de início e incluído o dia de vencimento, considerando-se o expediente normal.

20.10 - Maiores esclarecimentos ou quaisquer outras informações suplementares com relação a eventuais dúvidas de interpretação do presente edital, poderão ser obtidos junto à Comissão Permanente de Licitação, no horário de 07:00 as 13:00 horas.

Tijucas, 02 de outubro de 2017.

ADALTO GOMES
Secretaria Municipal de Obras, Transportes e Serviços Públicos



ESTADO DE SANTA CATARINA
PREFEITURA MUNICIPAL DE TIJUCAS
Secretaria Municipal de Administração

ANEXO I
TERMO DE REFERÊNCIA
PREGÃO PRESENCIAL
REGISTRO DE PREÇO Nº 106/PMT/17

Em razão da necessidade **Aquisição de Fardamento e Uniformes para o Efetivo do Corpo de Bombeiros Militar de Tijucas, Convênio 004-2014**, no ano de 2017, foi autorizada pelo Chefe do Poder Executivo, a abertura de procedimento licitatório na modalidade Pregão (Registro de Preço) com vistas à aquisição em epígrafe.

1.O fornecimento deverá atender às exigências e especificações abaixo discriminadas:

2.As notas fiscais para **Aquisição de fardamento e uniformes**, deverão possuir as seguintes informações: data do fornecimento, quantidades, valores, matrícula e assinatura do servidor responsável pelo recebimento;

3.A proposta deverá apresentar, preço unitário, preço total e especificação do objeto licitado

4.O pagamento será efetuado em 30 (trinta) dias, contados da apresentação da nota fiscal no Setor de Compras da Secretaria de Administração e Finanças do Município de Tijucas S/C.

5.Nenhum pagamento será efetuado à Contratada enquanto pendente de liquidação qualquer obrigação que lhe tenha sido imposta, em decorrência de penalidade ou inadimplemento, sem que isso gere direito a qualquer compensação;

6.Para efeito do faturamento, os valores deverão refletir aqueles da ocasião do fornecimento, sendo que os preços cobrados não poderão ser superiores àqueles praticados pela empresa para venda à varejo; considerando, inclusive, os preços promocionais;

7.A empresa deverá responder por quaisquer danos pessoais ou materiais ocasionados por seus empregados durante a execução do contrato.

8.Os pedidos serão emitidos sem fixação de faturamento mínimo.

9.SOMENTE SERÁ ACEITO NOTA FISCAL ELETRÔNICA E CUPOM FISCAL PARA PRODUTOS.

10.O aceite definitivo com a liberação da Nota Fiscal para pagamento, está condicionado ao atendimento das exigências contidas nesse edital.

11.Em caso de devolução dos produtos, por estarem em desacordo com as especificações, todas as despesas serão atribuídas a contratada devendo esta providenciar com a máxima urgência a sua substituição ou adequação ao edital.

12.O transporte/carga/descarga ocorrerá por conta de fornecedor.

o) Caso ocorra dano aos produtos, no trajeto e entrega e descarga, os mesmos devem ser substituídos pelo fornecedor, no prazo máximo de 02 (dois) dias úteis.

a) OBJETO

Pregão para registro de preços de fardamentos e uniformes para o uso da unidade de Tijucas do Corpo de Bombeiros Militar de Santa Catarina.



ESTADO DE SANTA CATARINA
PREFEITURA MUNICIPAL DE TIJUCAS
Secretaria Municipal de Administração

b) JUSTIFICATIVA

A referida aquisição deve-se ao fato da necessidade de renovação e manutenção dos fardamentos e uniformes dos bombeiros militares e bombeiros comunitários.

c) PRAZOS

O prazo para entrega do material é de até 45 dias corridos a contar do recebimento da autorização de fornecimento.

A contratada deverá entregar no Corpo de Bombeiros Militar, Rua Coronel Conceição, 870, Centro, Tijucas, em dias úteis, das 13:00 às 17:00, com todas as despesas de frete incluídas nos preços das propostas, mediante recebimento do Pedido Expresso, emitido pela Administração Municipal vinculada.

d) DEVERES DO CONTRATADO

O contratado deverá entregar uma amostra de cada item, no prazo de 10 dias úteis após o pregão presencial, para que seja realizada a avaliação do produto conforme a especificação. Caso a amostra seja rejeitada, serão chamados os outros participantes para apresentar suas amostras, também no prazo de 10 dias úteis. O contratado deverá entregar os materiais intactos, novos, embalados e em perfeitas condições de uso, sendo que os materiais considerados inadequados ou que apresentarem qualquer tipo de defeitos não serão recebidos pela contratante.

e) FISCALIZAÇÃO E RECEBIMENTO

O recebimento e fiscalização dos materiais será feito pelo 2º Tenente BM Thiago Eloi Santos Sarraf – Comandante da 3ª/13º BBM ou pelo Sub Ten BM Claudir de Oliveira – setor de logística da 3ª/13º BBM.

f) DOTAÇÃO

Esta Licitação ocorrerá por conta de Dotação Orçamentária da Secretaria de Obras, Transportes e Serviços Públicos, Projeto Atividade 2.019 – Manutenção do Corpo de Bombeiros, item 55 – Aplicações diretas, regulada pelo Convênio Municipal nº 004/2014 (FUNREBOM) firmado entre o CBMSC e Prefeitura Municipal de Tijucas.

1.1. Item 1 – Calça operacional masculina padrão CBMSC:

1.2.

1.2. Tecido operacional tipo rip stop profissional, cor azul bandeirante padrão CBMSC.

1.2.1. modelo conforme moldes, devendo o tecido ser cortado exatamente do tamanho dos moldes, visto que já está previsto o espaço de 1,0 cm de costura;

1.2.2. embalagem: as peças deverão vir em embalagens plásticas lacradas com identificação da empresa fornecedora e tamanho da peça. Estas por sua vez em caixas de papelão próprio para este fim;

PROPRIEDADES DO MOLDE			ESPECIFICAÇÕES DO MODELO
Nº	Descrição	Cortar	
1	BOLSO LATERAL	2x	1. BRAGUILHA: com 1 pesponto 3,5cm da borda.
2	LAPELA BOLSO LATERAL	2x	2. GANCHO FRENTE: reforço interno com 3 pespontos.
3	BOLSO TRASEIRO	2x	3. CÓS: com 4,5cm de largura e fechamento com 1 botão sendo colocado no lado esquerdo do có na parte interna, de maneira que não fique aparente.
4	LAPELA BOLSO TRASEIRO	2x	3.1. ETIQUETA: com indicativo do manequim, firma fornecedora da confecção e do fabricante do tecido costurado internamente junto ao primeiro passador dianteiro do lado esquerdo, informando a composição do tecido e modo de lavar.
5	PRESILHA	1x	4. PRESILHAS: 2 na frente e 3 atrás (5cmX5cm)
6	PERTINGAL	1x	5. LATERAIS: com 1 pesponto com distância de 1 calçador (0,5cm)
			6. BOLSO LATERAL: fole de 3cm nas laterais, retangular com prega



ESTADO DE SANTA CATARINA
PREFEITURA MUNICIPAL DE TIJUCAS
Secretaria Municipal de Administração

			macho de 5cm com 1 pesponto em volta na beira. Medindo 21cm de altura x 20cm de largura.
7	VISTA DO ZIPER	1x	6.1. BAINHA DO BOLSO: com 2 cm (1 vira de 2 cm)
8	CÓS	1x	6.2. LAPELA DO BOLSO: retangular toda com 2 pespontos. Abertura de 3 cm na lapela direita para caneta. Fechamento com velcro medindo 18cm x 2cm.
9	FRENTE	2x	7. PENCE DAS COSTAS: conforme piques no molde
10	JOELHEIRA	2x tec. 2x fibra	8. BOLSO TRASEIRO: retangular com prega macho no centro de 5cm. Sem efeito de uso (fechado pela lapela). Medida total 15cm de largura x 17,5cm altura (com lapela).
11	REFORÇO FRENTE	2x	8.1. LAPELA BOLSO TRASEIRO: retangular com 2 pespontos costuradas em todo o contorno de forma que inutilize o bolso
12	REFORÇO COSTAS	2x	9. GANCHO TRASEIRO: reforço interno com 3 pespontos.
13	COSTAS	2x	10. BARRA : acabamento com overlock (Sem bainha)
14	ENTRET LAPELA BOLSO LAT.	2x	11. JOELHEIRA: em matelassê com fibra, pespontos com 5 cm de distância formando quadrados. Preso nas laterais externas e com 2 pespontos nas partes superior e inferior.
15	ENTRETELA LAPELA BOLSO	2x	12. AVIAMENTOS:
GAB 1	GAB BOLSO TRASEIRO	não cortar	12.1. botões: nylon fosco, na cor azul padrão CBMSC, tamanho 24, com 4 furos, abaulado na parte externa superior;
GAB 2	GAB BOLSO LATERAL	não cortar	12.2. linha: na cor do tecido, em poliéster nº 80; 12.3. Entretela: tecida termocolante, 100% algodão, cor branco ótico, peso 125g/m², acabamento firme; 12.4. ziper: metálico na cor do tecido; 12.5. velcro: na cor do tecido com 2 cm de largura; e 12.6. Manta acrílica: 100% poliéster, gramatura 60g/m².

1.2.3. desenho técnico

Figura 1
CALÇA OPERACIONAL MASCULINA

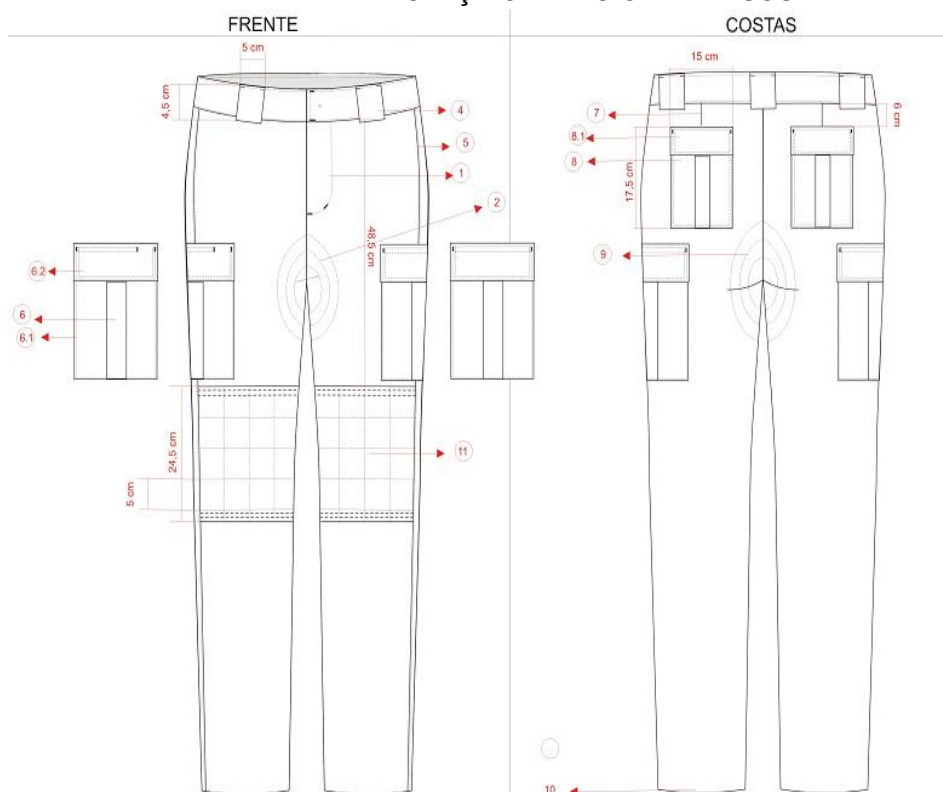



ESTADO DE SANTA CATARINA
PREFEITURA MUNICIPAL DE TIJUCAS
Secretaria Municipal de Administração

1.2.4. tabela de medidas:

Tamanhos	38	40	42	44	46	48	50	52	54	56
Cintura	38	40	42	44	46	48	50	52	54	56
Quadril	50	52	54	56	58	60	62	64	66	68
Entrepernas sem barra	88,5	88,5	88,5	89,5	89,5	89,5	89,5	89,5	89,5	89,5
Comprimento sem barra e sem cós	110	111	111,5	112	112,5	113	113,5	114,5	115	115,5
Tolerância de +/- 1cm										

Item 2 – Camisa operacional (gandola) masculina padrão CBMSC:

2.1. tecido conforme especificação no item 1.2;

2.1.1. modelo conforme moldes, devendo o tecido ser cortado exatamente do tamanho dos moldes, visto que já está previsto o espaço de 1,0 cm de costura;

2.1.2. embalagem: as peças deverão vir em embalagens plásticas lacradas com identificação da empresa fornecedora e tamanho da peça. Estas por sua vez em caixas de papelão próprio para este fim;

2.1.3. ficha técnica:

PROPRIEDADES DO MOLDE			ESPECIFICAÇÕES DO MODELO
Nº	Descrição	Cortar	
1	MANGA 1	2x	1. GOLA ESPORTE: parte superior com 2 pespontos. Lapela da gola com 1 pesponto com distância de 1 calçador (0,5cm).
2	COSTAS	1x	1.1. ETIQUETA: com indicativo do manequim, firma fornecedora da confecção e do fabricante do tecido, costurada no centro do decote costas informando composição do tecido e modo de lavar.
3	GOLA	2x	1.2. ARMAS DO CBMSC: aplicada centralizada a 4cm do bico da gola.
4	LAPELA DO BOLSO SUP.	2x	2. FRENTE: Vista embutida para esconder os botões (4 unidades) costurada 12cm abaixo do decote, medida para a formação da lapela da gola.
5	BOLSO SUP.	2x	3. OMBRO: com 2 pespontos.
6	LAPELA DO OMBRO	4x	4. LAPELA DO OMBRO: Com formato de seta em direção ao decote com 2 pespontos e presa por botão.
7	BOLSO INF.	2x	5. BOLSO FRONTAL SUPERIOR: retangular, medindo 14cm x 16 cm, com prega macho no centro de 5 cm, com lapela retangular ambos com 2 pespontos. Fechamento através de velcro medindo 12cm x 2cm. Obs. No bolso esquerdo há uma abertura de 3 cm na lapela para colocação de caneta. Velcro fêmea medindo 14cm x 2cm, costurada acima do bolso lado direito.
8	LAPELA BOLSO INF.	2x	6. BOLSO FRONTAL INFERIOR: Retangular, medindo 20cm x 21cm, fole de 3 cm nas laterais, com prega macho no centro de 5cm com 1 pesponto na beira. Fechamento através de velcro medindo 18cm x 2cm.
9	TUNEL P/ AMARRAÇÃO	1x	6.1. BAINHA DO BOLSO 2 cm 1 vira de 2 cm.
10	PUNHO	2x	6.2. LAPELA DO BOLSO RETANGULAR: toda em 2 pespontos e fechamento com velcro.
11	CARCELA	2x	7. MANGA: com recorte nas axilas para acréscimo de volume. Cava pespontada 1pesponto.
12	VISTA EMBUTIDA	1x	7.1. CARCELA: de 13 cm por 2,5 cm com abertura de 10 cm, 2 pregas na manga com distância de 2 cm da carcela de 1,5 cm de profundidade distância entre elas de 3 cm.
13	FRENTE	2x	7.2. MANGA DIREITA: aplicada a uma distância de 4,0 cm da costura do ombro, costurada com linha na cor ou linha transparente, sobre o



ESTADO DE SANTA CATARINA
PREFEITURA MUNICIPAL DE TIJUCAS
Secretaria Municipal de Administração

			acabamento da mesma, a Bandeira do Estado de Santa Catarina.
14	RECORTE DA MANGA	2x	7.3. MANGA ESQUERDA: aplicado a uma distância de 4,0 cm da costura do ombro, costurado com linha na cor, sobre o acabamento do mesmo, o Brasão do Corpo de Bombeiros Militar de SC.
15	ENTRETELA LAP. BOLSO INF.	2x entret	8. PUNHO: com 2 pespontos e fechamento com 1 botão
16	ENTRETELA LAP. BOLSO SUP.	2x entret	9. COSTAS: com pregas verticais pespontados partindo do ombro até a barra com profundidade de 2,5cm.
17	ENTRETELA LAP. OMBRO	2x entret	10. COLISSÊ: na altura da cintura, na parte interna, visível somente o pesponto de 2 cm denominado no molde como túnel para amarração de cadarço azul 100% poliéster com 6 mm de diâmetro contendo regulador (focinho de porco) ambos os lados para ajustes
18	ENTRETELA DA GOLA	1x	11. BAINHA: 2 cm com 1vira.
19	MANGA 2	2x	12. AVIAMENTOS:
20	MANGA 3	2x	12.1. botões: nylon fosco, na cor azul padão CBMSC, tamanho 24, com 4 furos, abaulado na parte externa superior;
21	ENTRETELA PUNHO	2x	12.2. linha: na cor do tecido, em poliéster nº 80;
GA B1	GAB BOLSO INF.	Não cortar	12.3. Entretela: tecida termocolante, 100% algodão, cor branco ótico, peso 125g/m², acabamento firme; e
GA B2	GAB. BOLSO SUP.	Não cortar	12.4. velcro: na cor do tecido com 2 cm de largura.

2.1.4. desenho Técnico:

Figura 2
CAMISA OPERACIONAL (GANDOLA) MASCULINA

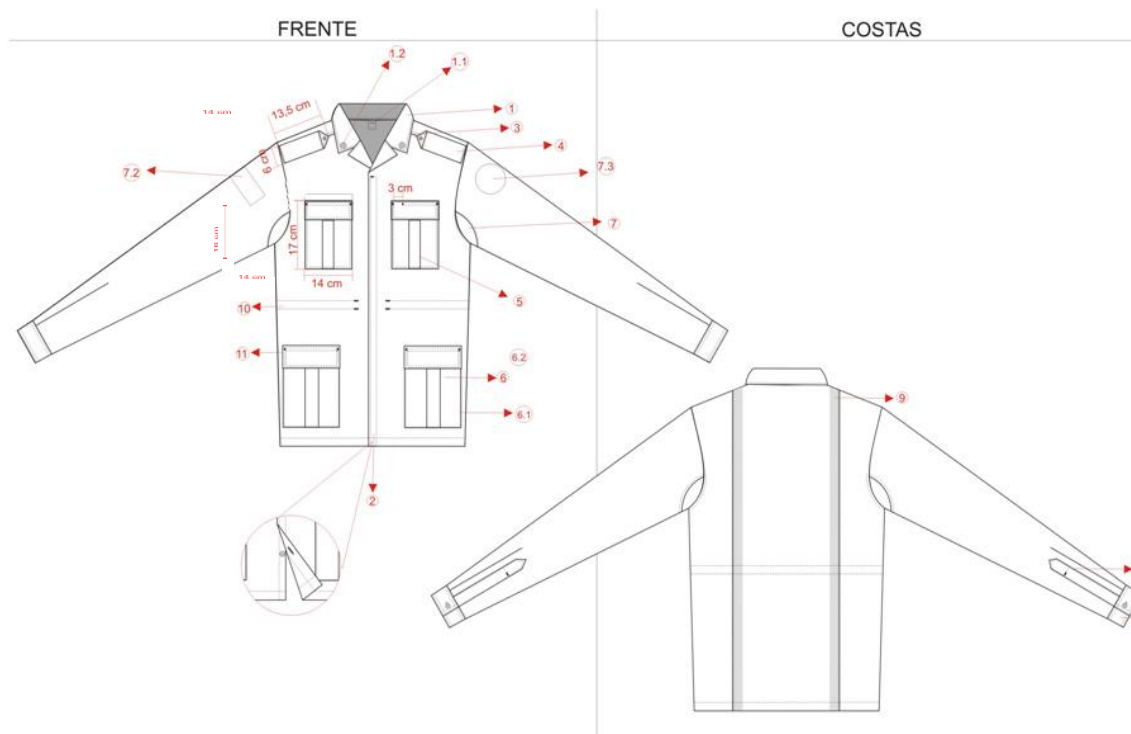

2.1.5. distintivo:

2.1.5.1. bandeira do Estado de Santa Catarina:

2.1.5.1.1. colorida, centralizada pela junção de ombro, medindo 6,0 cm X 8,0 cm;

2.1.5.1.2. tecida em tafetá (referência Haco Etiquetas) com as seguintes características:

a) fios 100% poliéster;



ESTADO DE SANTA CATARINA
PREFEITURA MUNICIPAL DE TIJUCAS
Secretaria Municipal de Administração

- b) fundo: tafetá plus com 55 fios/cm e 56 bat/cm;
c) urdume: 100 dtex;
d) trama de fundo: 76 dtex;
e) figura (inscrição/ desenhos): 76 e 50 dtex; e
f) acabamento engomagem e corte, dobra nos lados.
2.1.6. desenho técnico:

Figura 2.1.6



2.1.7. distintivo:

2.1.7.1. brasão do Corpo de Bombeiros Militar de Santa Catarina:

2.1.7.1.1. colorido, centralizado pela junção de ombro, contorno interno e inscrições em dourado, com 0,8 cm de diâmetro;

2.1.7.1.2. tecido em tafetá (referência Haco Etiquetas) com as seguintes características:

- a) fios 100% poliéster;
b) fundo: tafetá plus com 55 fios/cm e 56 bat/cm;
c) urdume: 100 dtex;
d) trama de fundo: 76 dtex;
e) figura (inscrição/ desenhos): 76 e 50 dtex; e
f) acabamento engomagem, recorte com faca HC, costura periférica com entretela e recorte manual.

2.1.8. desenho técnico:

Figura.2.1.8



2.1.9. tabela de medidas em centímetros:

Tamanhos	1	2	3	4	5	6
Tórax	56	58	60	62	64	66
Espalda	42	44	46	48	50	52
Manga (2) com punho	60	61	62	63	64	64.5



ESTADO DE SANTA CATARINA
PREFEITURA MUNICIPAL DE TIJUCAS
Secretaria Municipal de Administração

Comprimento	75	77	79	81	83	85
Tolerância de +/- 1cm						

Item 3 – Cobertura bico de pato operacional padrão CBMSC:

3.1. tecido conforme especificação no item 1.2;

3.1.1. pala (aba) para cobertura bico de pato operacional dos oficiais intermediários e praças, somente revestida com tecido, não terá bordado.

3.1.2. embalagem: as peças deverão vir em embalagens plásticas lacradas com identificação da empresa fornecedora, separadas por abas. Estas por sua vez em caixas de papelão próprio para este fim;

3.1.3. ficha técnica.

PROPRIEDADES DO MOLDE			ESPECIFICAÇÕES DO MODELO
Nº	Descrição	Cortar	
1	FRENTE	1x tec 1x entret	1. FRENTE: estruturada com entretela grossa
2	REVESTIMENTO ABA	2x no tec	2. LOGOMARCA: aplicada centralizada na frente costurada com linha na cor ou linha transparente, conforme desenho técnico deste edital citado nos itens 3.10, 3.10.1, 3.10.2, letras a,b,c,d,e.
3	COSTAS	2x no tec	3. TELA: estrutura interna de tela grossa para manter a frente empinada
4	LATERAL	2x no tec	4. ACABAMENTO INTERNO: junções com viés sobreposto internamente de 12mm e bainha com viés estruturado de 30mm, na cor do tecido.
5	ESTRUTURA DE TELA	1x na tela	5. REGULADOR: revestido com velcro na cor do tecido
6	REGULADOR COM VELCRO	2x no tec	6. BOTÃO: acabamento do topo com um pino em forma de botão forrado
7	ABA	Cortar 1x estrutura da aba	

3.1.4. desenho técnico:

Figura 3.1.4

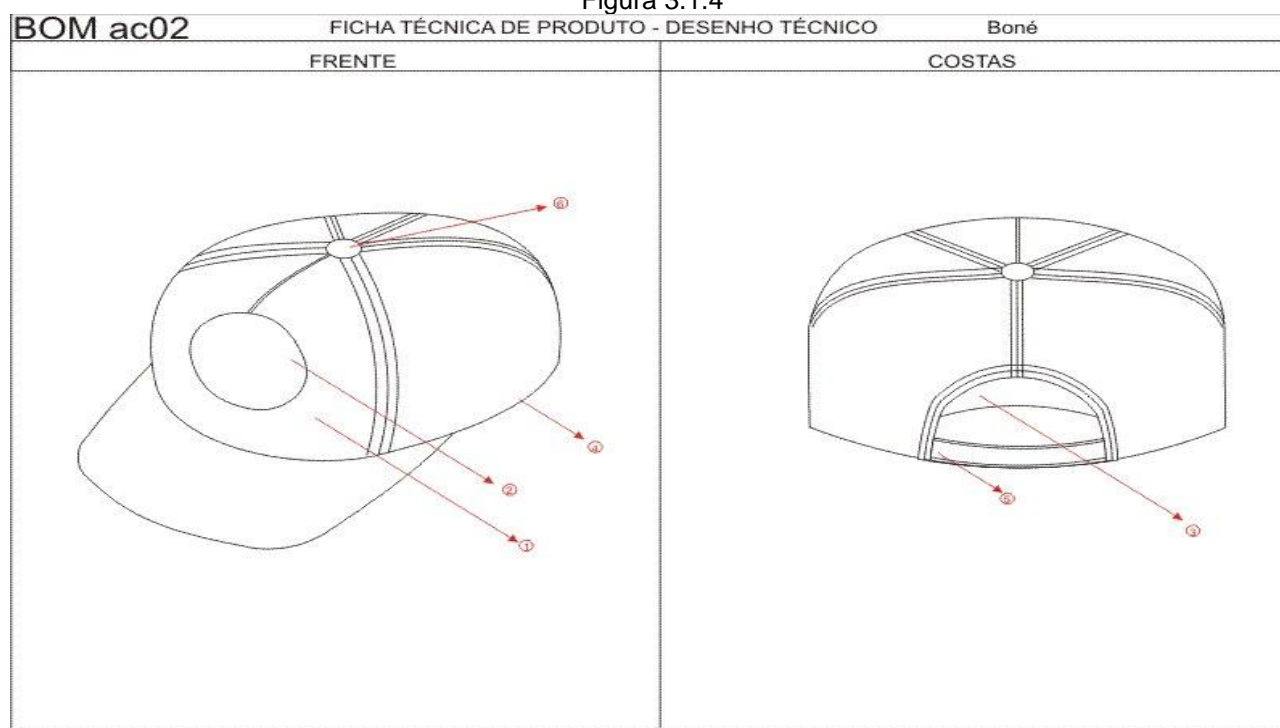

3.1.5.

numeração:

tamanho

único

22



ESTADO DE SANTA CATARINA
PREFEITURA MUNICIPAL DE TIJUCAS
Secretaria Municipal de Administração

Item 4 - Camiseta vermelha gola redonda padrão CBMSC:

4.1. tecido e complementos: conforme especificação nos itens 4.1.3 a 4.1.3.16.

4.1.1. embalagem: as peças deverão vir em embalagens plásticas lacradas com identificação da empresa fornecedora e tamanho da peça.

4.1.2. Estas embalagens, por sua vez, em caixas de papelão próprio para este fim.

4.1.3. tecido em meia malha fio 30/1 na cor vermelha padrão CBMSC;

4.1.3.1. leitura da cor (NORMA 173/92 da AATCC);

4.1.3.2. iluminante D65/10°:

L* 35,80;

a* 53,80;

b* 25,30.

DE* admitido entre a cor padrão do CBMSC e o da empresa será de no máximo 1,8;

4.1.3.3. composição (NORMA 20/05 e 20A/05 da AATCC):

algodão: 50%;

poliéster: 50%;

tolerância: +/-5%.

4.1.3.4. gramatura (NBR 10591/08): 180 g/m².

tolerância: +/-5%.

4.1.3.5. densidade (NBR 12060/91):

curtos – 25;

colunas – 16;

tolerância: +/-8%.

4.1.3.6. título fio (NBR 13216/94) – 30 NE.

tolerância: +/-8%.

4.1.3.7. solidez a lavagem (60°C – NBR ISO 105 C06 C1S):

migração = 4 no mínimo;

alteração = 5 no mínimo.

4.1.3.8. solidez da cor ao suor (NBR ISO 105 E 04/09):

ácido = 4/5 no mínimo;

alcalino = 4/5 no mínimo.

4.1.3.9. solidez da cor à fricção (NBR ISO 105 X-12/07):

seco = 4/5 no mínimo;

úmido = 3/4 no mínimo.

4.1.3.10. solidez de cor para ácidos e álcalis (Norma 6 da AATCC):

ácido clorídrico = alteração = 4 no mínimo;

ácido acético = alteração = 4/5 no mínimo;

hidróxido amônio = alteração = 4/5 no mínimo;

carbonato de sódio = alteração = 3/4 no mínimo.

4.1.3.11. solidez ao Cloro (Norma 61 (IVA) da AATCC:

migração algodão = 3/4 no mínimo;

alteração = 3/4 no mínimo.

4.1.3.12. solidez de cor a luz artificial (Norma NBR ISO 105 B02/07) 25 horas:

nota = 4 no mínimo.

4.1.3.13. encolhimento (NBR 10320, lavagem 40°C, secagem tambor rotativo a 65°C):

comprimento = +/- 5%;

largura = +/- 5%.

4.1.3.14. solidez a água (NBR ISO 105 E 01):

migração = 4/5 no mínimo;

alteração = 4/5 no mínimo.

4.1.3.15. teste de solidez na serigrafia:

solidez a lavagem (60 °C – NBR ISO 105 C06 C1S).

migração algodão = 5 no mínimo;

alteração = 5 no mínimo.

4.1.3.16. resistência a formação de pilling: 50 – 50 (ASTM D 3512/81) 3 no mínimo.

4.1.4. detalhes da peça

4.1.4.1. aviaamentos

4.1.4.1.1. linha: na cor do tecido, em 100% poliéster;

4.1.4.2. ombro com caída de 2cm para frente, medindo próximo ao decote (tolerância de -0,5cm à +0,5cm). pesponto em cobertura duas agulhas bitola estreita (4,0mm);



ESTADO DE SANTA CATARINA
PREFEITURA MUNICIPAL DE TIJUCAS
Secretaria Municipal de Administração

- 4.1.4.3. costuras união de ombro, junção de manga, união de manga e laterais em overlock;
- 4.1.4.4. decote redondo, em ribana (mesma cor da camiseta), com altura de 2 cm, aplicado em overlock com emenda na parte central das costas, com pesponto em cobertura duas agulhas bitola estreita (4,0mm);
- 4.1.4.5. barra com 2,0cm de altura, rebatida em cobertura 2 agulhas bitola (7mm). A medida deverá ser da costura superior até a dobra do tecido; e
- 4.1.4.6. mangas com barra de 2,0cm de altura, rebatida em cobertura 2 agulhas bitola (7 mm). A medida deverá ser da costura superior até a dobra do tecido.
- 4.1.5. etiquetas: embutida na ribana e centralizada nas costas do decote sendo:
- 4.1.5.1. com indicativo do manequim; e
- 4.1.5.2. da empresa fornecedora da confecção, com CNPJ; informando composição do tecido e instruções de lavagem.
- 4.1.6. serigrafia:
- 4.1.6.1. frente: serigrafado na altura do peito esquerdo o brasão do CBMSC.
- 4.1.6.2. marca do CBMSC com 9,0cm de diâmetro, nas cores padrão, localizado conforme tabela de medidas. Na altura do peito direito o nome do militar, conforme listagem que será encaminhada no momento do pedido. Tudo conforme figura 4.1.10
- 4.1.6.3. verso: serigrafado com a escrita "CORPO DE BOMBEIROS MILITAR SANTA CATARINA 193", conforme medidas. (figura 4.1.10.1)
- 4.1.7. tabela de medidas para localização da estampa frontal:
- 4.1.7.1. medidas em centímetros.

MEDIDAS	Tolerância	TAMANHO					
		P	M	G	GG	XG	XGG
A	De +/-1	17	18	19	20	21	22
B	De +/-0,5	3,5	4	4,5	5	5,5	6

4.1.8. desenho técnico

Figura 4.1.8





ESTADO DE SANTA CATARINA
PREFEITURA MUNICIPAL DE TIJUCAS
Secretaria Municipal de Administração

4.1.9. grade de medidas:

MEDIDAS	Tolerância	TAMANHO (cm)					
		P	M	G	GG	XG	XGG
Tórax	De -1 a +1 cm	52	54	56	58	60	62
Comprimento	De -1 a +2 cm	70	72	74	76	78	80
Manga	De -1 a +1 cm	23	24	25	26	26	26
Espalda	De -1 a +1 cm	43	44,5	46	47,5	49	50,5
Colarinho (Base da gola)	De -1 a +1 cm	42	42	44	44	46	46

4.1.10. desenho da peça:

Figura 4.1.10



Figura 4.1.10.1



Item 5 - Bota modelo padrão CBMSC:

5.1. Calçado de segurança, com as seguintes características:

5.1.1. botina confeccionada em couro hidrofugado curtido ao cromo, liso, espessura mínima 2,0 mm e máxima de 2,2 mm, dorso confeccionado em napa ou courvin sintético com espessura mínima 0,9 mm e máxima de 1,1 mm acolchoado com espuma PU 10mm D 37, forro da gáspea e do dorso em não-tecido de fibra curta, sem componentes metálicos, com solado em poliuretano bidensidade, isolante elétrico;

5.1.2. palmilha de construção em aglomerado de couro anti-fungo/anti-bactéria ou em não tecido 100% poliéster, agulhado e resinado, costurada pelo sistema *strobel* com espessura mínima de 2,5 mm. Palmilha de conforto em EVA antibactéria;

5.1.3. biqueira frontal em material resinado termoconformado com espessura mínima de 1,3 mm de alta resistência mecânica e térmica para maior conforto e proteção do usuário em áreas onde há influência de eletricidade;

5.1.4. solado bidensidade, injetado diretamente no cabedal que atende as normas técnicas da ABNT, ANSI, EN, UNIT, SATRA;

5.1.5. deverá possuir sistema de absorção de impactos no calcanhar;

5.1.6. o calçado deve possuir Certificado de Aprovação junto ao Ministério do Trabalho – CA, válido na data da realização da Sessão Pública do Pregão Presencial, para equipamento de proteção individual.

Item 6 - Fivela para cinto:

6.1. fivela em metal prateado ou dourado, a critério da contratante, sendo constituída de uma fivela e duas presilhas. A fivela é ligeiramente abaulada e tem a forma aproximada de um retângulo; nos lados de maiores dimensões existem duas dobras da mesma chapa, recortadas, com as arestas arredondadas, e cuja as extremidades contém olhais de articulação das presilhas. Na frente da fivela, em alto relevo, ao centro o distintivo básico do CBMSC (Bomboneira); acima deste, em letras maiúsculas a inscrição “CORPO DE BOMBEIROS MILITAR” e abaixo, também em letras maiúsculas, a inscrição “SANTA CATARINA”. As presilhas, de mesmo material, constituindo-se de lâmina dobrada em ângulo agudo, sendo um lado recortado em forma de dentes para aprisionar a lona do cinto, e o outro lado para servir de alavanca para abertura/fechamento. Nas extremidades das presilhas pequenas espigas se articulam a fivela.

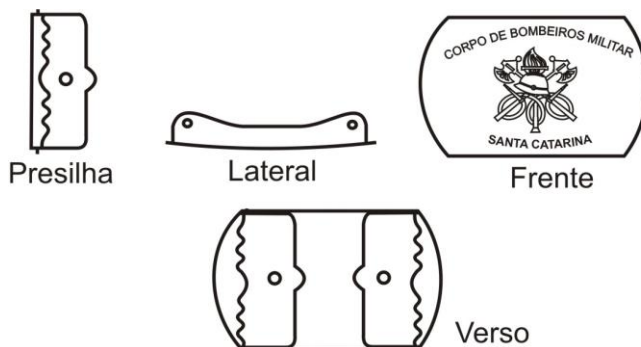

Item 7 - Fivela para cinto Bombeiro Comunitário:

7.1. fivela em metal prateado, sendo constituída de uma fivela e duas presilhas. A fivela é ligeiramente abaulada e tem a forma aproximada de um retângulo; nos lados de maiores dimensões existem duas dobras da mesma chapa, recortadas, com as arestas arredondadas, e cuja as extremidades contém olhais de articulação das presilhas, frente da fivela lisa. As presilhas, de mesmo material, constituindo-se de lâmina dobrada em ângulo agudo, sendo um lado recortado em forma de dentes para aprisionar a lona do cinto, e o outro lado para servir de alavanca para abertura/fechamento. Nas extremidades das presilhas pequenas espigas se articulam a fivela.

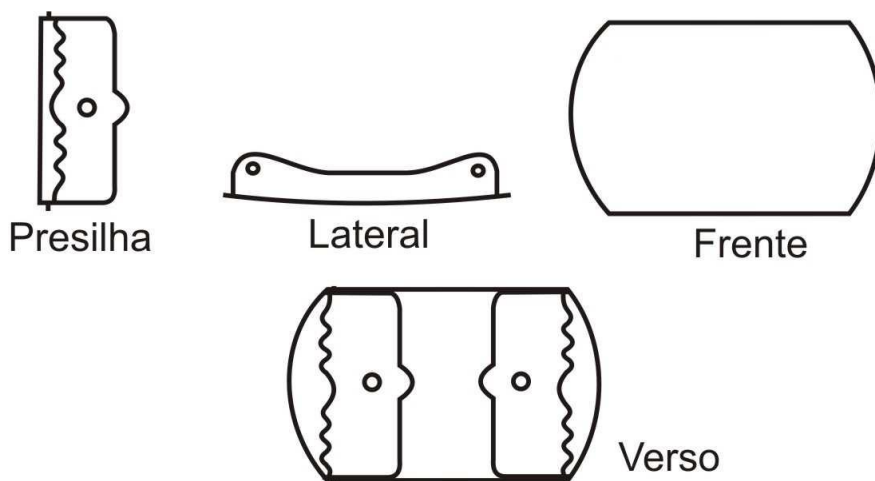

Fivela

Item 8 – Lona de nylon cor vermelha (cor padrão CBMSC):

8.1. lona de nylon, cor vermelha (cor padrão CBMSC), modelo “militar”, com 3,3 cm de largura e 2,0mm de espessura.

Item 9 – Cobertura bico de pato operacional Bombeiro Comunitário padrão CBMSC:

9.1. tecido conforme especificação no item 1.2;

9.1.1. pala (aba) para cobertura bico de pato operacional somente revestida com tecido, não terá bordado.

9.1.2. embalagem: as peças deverão vir em embalagens plásticas lacradas com identificação da empresa fornecedora, separadas por abas. Estas por sua vez em caixas de papelão próprio para este fim;

9.1.3. ficha técnica

PROPRIEDADES DO MOLDE			ESPECIFICAÇÕES DO MODELO
Nº	Descrição	Cortar	1. FRENTE: estruturada com entretela grossa



ESTADO DE SANTA CATARINA
PREFEITURA MUNICIPAL DE TIJUCAS
Secretaria Municipal de Administração

1	FRENTE	1x tec 1x entret	2. BRASÃO BC: aplicada centralizada na frente costurada com linha na cor ou linha transparente, conforme desenho técnico deste edital.
2	REVESTIMENTO ABA	2x no tec	3. TELA: estrutura interna de tela grossa para manter a frente empinada
3	COSTAS	2x no tec	4. ACABAMENTO INTERNO: junções com viés sobreposto internamente de 12mm e bainha com viés estruturado de 30mm, na cor do tecido.
4	LATERAL	2x no tec	5. REGULADOR: revestido com velcro na cor do tecido
5	ESTRUTURA DE TELA	1x na tela	6. BOTÃO: acabamento do topo com um pino em forma de botão forrado
6	REGULADOR COM VELCRO	2x no tec	
7	ABA	Cortar 1x estrutura da aba	

9.1.4. Desenho técnico:

Figura 9.1

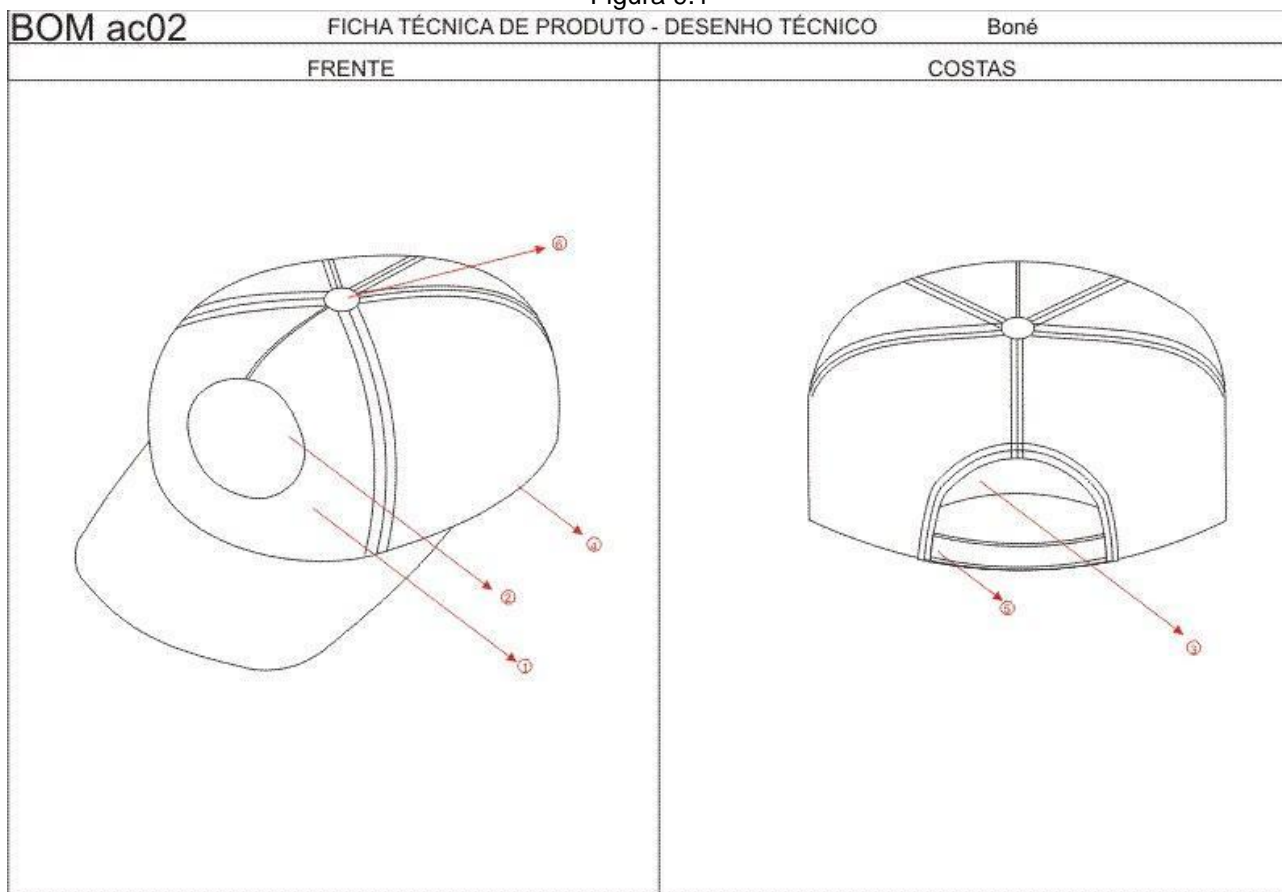

9.1.5. numeração: tamanho único.

Item 10 - CALÇA OPERACIONAL BOMBEIRO COMUNITÁRIO (BC) MASCULINA

10.1.1. tecido: rip stop verde musgo padrão BC;

10.1.2. modelo conforme moldes, devendo o tecido ser cortado exatamente do tamanho dos moldes, visto que já está previsto o espaço de 1,0 cm de costura;



ESTADO DE SANTA CATARINA
PREFEITURA MUNICIPAL DE TIJUCAS
Secretaria Municipal de Administração

10.1.3. dados técnicos: Nota: Deverá ser aplicado viés na cor vermelha, com 1,00 cm de largura nas

2.2.3.2. ficha técnica:

PROPRIEDADES DO MOLDE			ESPECIFICAÇÕES DO MODELO
Nº	Descrição	Cortar	
1	BOLSO LATERAL	2x	1. BRAGUILHA: com 1 pesponto 2. GANCHO FRENTE: reforço interno com pespontos com distância de 2cm entre cada um.
2	LAPELA BOLSO LATERAL	2x	3. CÓS: com 4,5cm de largura e fechamento com 1 botão
3	BOLSO TRASEIRO	2x	3.1. ETIQUETA: fixada ao cós, conforme subitem 2.10.
4	LAPELA BOLSO TRASEIRO	2x	4. PRESILHAS: 2 na frente e 3 atrás (5cmX5cm)
5	PRESILHA	1x	5. LATERAIS: com 1 pesponto com distância de 1 calcador (0,5cm)
6	CÓS	1x	6. BOLSO LATERAL: fole de 3cm, retangular com prega macho de 5cm com 1 pesponto em volta na beira.
7	FRENTE	2x	6.1. BAINHA DO BOLSO: com 2 cm (1 dobra de 2cm)
PROPRIEDADES DO MOLDE			ESPECIFICAÇÕES DO MODELO
Nº	Descrição	Cortar	
8	COSTAS	2x	6.2. LAPELA DO BOLSO: retangular toda com 2 pespontos. Abertura de 3 cm na lapela direita para caneta. Fechamento com velcro.
9	REFORÇO COSTAS	2x	7. PENCE DAS COSTAS: conforme piques no molde
10	REFORÇO	2x	8. BOLSO TRASEIRO: retangular com prega macho no

laterais externas de ambas a pernas.

10.2. Calça operacional masculina:

10.2.1. tecido padrão BC/SC;

10.2.2. modelo conforme moldes, devendo o tecido ser cortado exatamente do tamanho dos moldes, visto que já está previsto o espaço de 1,0 cm de costura;

10.2.3. desenho técnico:

CALÇA OPERACIONAL MASCULINA

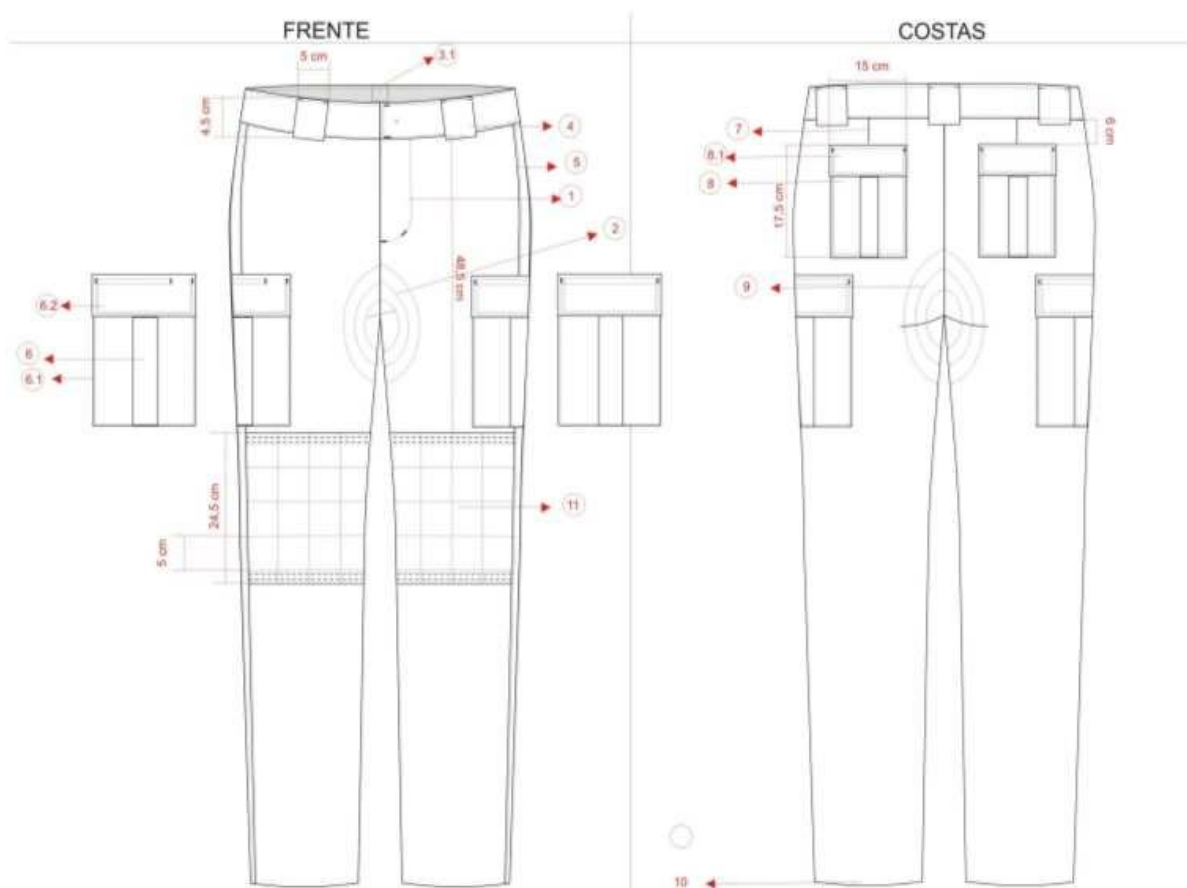

Nota: Deverá ser aplicado viés na cor vermelha, com 1,00 cm de largura nas laterais externas de ambas a pernas.

Item 11 - Camiseta vermelha gola redonda padrão Bombeiro Comunitário:

11.1. tecido e complementos: conforme especificação nos itens 11.1.3 a 11.1.3.16.

11.1.1. embalagem: as peças deverão vir em embalagens plásticas lacradas com identificação da empresa fornecedora e tamanho da peça.

11.1.2. Estas embalagens, por sua vez, em caixas de papelão próprio para este fim.

11.1.3. tecido em meia malha fio 30/1 na cor vermelha padrão Bombeiro Comunitário de Santa Catarina;

11.1.3.1. leitura da cor (NORMA 173/92 da AATCC);

11.1.3.2. iluminante D65/10o:

L* 35,80;

a* 53,80;

b* 25,30.

DE* admitido entre a cor padrão do CBMSC e o da empresa será de no máximo 1,8;

11.1.3.3. composição (NORMA 20/05 e 20A/05 da AATCC):

algodão: 50%;

poliéster: 50%;

tolerância: +/-5%.

11.1.3.4. gramatura (NBR 10591/08): 180 g/m2.

tolerância: +/-5%.

11.1.3.5. densidade (NBR 12060/91):

cursos – 25;



ESTADO DE SANTA CATARINA
PREFEITURA MUNICIPAL DE TIJUCAS
Secretaria Municipal de Administração

colunas – 16;
tolerância: +/-8%.

11.1.3.6. título fio (NBR 13216/94) – 30 NE.
tolerância: +/-8%.

11.1.3.7. solidez a lavagem (60oC – NBR ISO 105 C06 C1S):
migração = 4 no mínimo;
alteração = 5 no mínimo.

11.1.3.8. solidez da cor ao suor (NBR ISO 105 E 04/09):
ácido = 4/5 no mínimo;
alcalino = 4/5 no mínimo.

11.1.3.9. solidez da cor à fricção (NBR ISO 105 X-12/07):
seco = 4/5 no mínimo;
úmido = 3/4 no mínimo.

11.1.3.10. solidez de cor para ácidos e álcalis (Norma 6 da AATCC):
ácido clorídrico = alteração = 4 no mínimo;
ácido acético = alteração = 4/5 no mínimo;
hidróxido amônio = alteração = 4/5 no mínimo;
carbonato de sódio = alteração = 3/4 no mínimo.

11.1.3.11. solidez ao Cloro (Norma 61 (IVA) da AATCC):
migração algodão = 3/4 no mínimo;
alteração = 3/4 no mínimo.

11.1.3.12. solidez de cor a luz artificial (Norma NBR ISO 105 B02/07) 25 horas:
nota = 4 no mínimo.

11.1.3.13. encolhimento (NBR 10320, lavagem 40oC, secagem tambor rotativo a 65oC):
comprimento = +/- 5%;
largura = +/- 5%.

11.1.3.14. solidez a água (NBR ISO 105 E 01):
migração = 4/5 no mínimo;
alteração = 4/5 no mínimo.

11.1.3.15. teste de solidez na serigrafia:
solidez a lavagem (60 °C – NBR ISO 105 C06 C1S).
migração algodão = 5 no mínimo;
alteração = 5 no mínimo.

11.1.3.16. resistência a formação de pilling: 50 – 50 (ASTM D 3512/81) 3 no mínimo.

11.1.4. detalhamentos da peça

11.1.4.1. aviamentos

11.1.4.1.1. linha: na cor do tecido, em 100% poliéster;

11.1.4.2. ombro com caída de 2cm para frente, medindo próximo ao decote (tolerância de -0,5cm à +0,5cm). pesponto em cobertura duas agulhas bitola estreita (4,0mm);

11.1.4.3. costuras união de ombro, junção de manga, união de manga e laterais em overlock;

11.1.4.4. decote redondo, em ribana (mesma cor da camiseta), com altura de 2 cm, aplicado em overlock com emenda na parte central das costas, com pesponto em cobertura duas agulhas bitola estreita (4,0mm);

11.1.4.5. barra com 2,0cm de altura, rebatida em cobertura 2 agulhas bitola (7mm). A medida deverá ser da costura superior até a dobra do tecido; e

11.1.4.6. mangas com barra de 2,0cm de altura, rebatida em cobertura 2 agulhas bitola (7 mm). A medida deverá ser da costura superior até a dobra do tecido.

11.1.5. etiquetas: embutida na ribana e centralizada nas costas do decote sendo:

11.1.5.1. com indicativo do manequim; e

11.1.5.2. da empresa fornecedora da confecção, com CNPJ; informando composição do tecido e instruções de lavagem.

11.1.6. serigrafia:

11.1.6.1. frente: serigrafado na altura do peito esquerdo o brasão do Bombeiro Comunitário de Santa Catarina.

11.1.6.2. brasão do Bombeiro Comunitário com 9,0cm de diâmetro, nas cores padrão, localizado conforme tabela de medidas.



ESTADO DE SANTA CATARINA
PREFEITURA MUNICIPAL DE TIJUCAS
Secretaria Municipal de Administração

11.1.7. tabela de medidas para localização da estampa frontal:

11.1.7.1. medidas em centímetros.

11.1.8. "Nas costas, inscrição conforme figura 4.1.10.1, contudo substituindo "BOMBEIRO MILITAR" por "BOMBEIRO COMUNITÁRIO".

MEDIDAS	TOLERÂNCIA	TAMANHO					
		P	M	G	GG	XG	XGG
A	De+/-1	17	18	19	20	21	22
B	De +/-0,5	3,5	4	4,5	5	5,5	6

11.2 desenho técnico



Item 12 – GANDOLA FEMININA BOMBEIRO COMUNITÁRIO

12.1. Gandola operacional feminina

12.1.1. tecido: conforme especificação padrão BC/SC;

12.1.2. modelo conforme moldes, devendo o tecido ser cortado exatamente do tamanho dos moldes, visto que já está previsto o espaço de 1,0 cm de costura;

12.1.3. dados técnicos:



PROPRIEDADES DO MOLDE			ESPECIFICAÇÕES DO MODELO
Nº	Descrição	Cortar	
1	MANGA 1	2x	1. GOLA ESPORTE: parte superior com 2 pespontos. Lapela da gola com 1 pesponto com distância de 1 calçador (0,5cm).
2	COSTAS	1x	1.1. ETIQUETA: fixada a gola, conforme subitem 2.10.
3	GOLA	2x	1.2. ARMAS DO BC: aplicada a 4cm do bico da gola, conforme subitem 2.11.
4	LAPELA DO BOLSO SUP.	2x	2. FRENTE: Vista embutida para esconder os botões (5 unidades) costurada 12cm abaixo do decote, medida para a formação da lapela da gola.
5	BOLSO SUP.	2x	3. OMBRO: com 2 pespontos.
6	DETALHE DA LAPELA	2x tec. 2x entret	4. LAPELA DO OMBRO: com formato de seta em direção ao decote com 2 pespontos e presa por botão. Cor vermelha.
PROPRIEDADES DO MOLDE			ESPECIFICAÇÕES DO MODELO
Nº	Descrição	Cortar	
7	LAPELA DO OM-	4x	4.1. REVESTIMENTO DA LAPELA DO OMBRO: des-

[illegible]

33



ESTADO DE SANTA CATARINA
PREFEITURA MUNICIPAL DE TIJUCAS
Secretaria Municipal de Administração

12.3.4. estrutura (NBR 12546/91): tecido maquinado alto relevo com armação predominante em tela;

12.3.5. espessura (NBR 13383/95): 0,48mm;

12.3.6. classe do corante: disperso/Indanthren;

12.3.7. resistência à tração (NBR 11912/01):

- resistência urdume - 140,0 kgf;

resistência trama - 60,0 kgf;

- % alongamento urdume - 22,0%;

- % alongamento trama - 16,0%;

12.3.8. solidez a lavagem 3 (60°C – DIN 54010):

- migração Algodão – 5;

- migração Poliéster – 5;

- alteração – 5;

12.3.9. solidez da cor ao suor (DIN 54020): Ácido:

- migração Algodão – 5;

- migração Poliéster – 5;

- alteração – 5;

Alcalino:

- migração Algodão – 5;

- migração Poliéster – 5;

- alteração – 5;

12.3.10. solidez da cor à fricção (DIN 54021): - seco – 4/5

- úmido – 4

12.3.11. tolerância:

12.3.11.1. composição do tecido: +/- 6%;

12.3.11.2. estrutura e classe do corante – não permitido variação;

12.3.11.3. solidez a lavagem, ao suor (ácido e alcalino) e a fricção: valores de referência mínimos; e

12.3.11.4. para as demais características poderão ter variações de +/- 6%.

12.4. Distintivos:

12.4.1. Bandeira do Município (SEDE DA OBM):

12.4.1.1. colorida, centralizada pela junção de ombro, medindo 6,0 cm X 8,0 cm e a 4,5 cm da costura do ombro;

12.4.1.2. tecida em tafetá (referência Haco Etiquetas) com as seguintes características:

a) fios 100% poliéster;

b) fundo: tafetá plus com 55 fios/cm e 56 bat/cm;

urdume: 100 dtex;

c) trama de fundo: 76 dtex;

d) figura (inscrição/ desenhos): 76 e 50 dtex; e

e) acabamento engomagem e corte, dobra nos lados;



(NOTA: EXEMPLO ILUSTRATIVO: BANDEIRA DO MUNICÍPIO DE TIJUCAS)

12.4.2. Targeta de Identificação do Município: postada a 1 cm acima da Bandeira do Município, em forma de arco, com 1,5 cm de largura e comprimento compatível com a



ESTADO DE SANTA CATARINA
PREFEITURA MUNICIPAL DE TIJUCAS
Secretaria Municipal de Administração

bandeira, devendo ter como fundo a cor predominante da bandeira, sendo as letras em caracteres em vermelho, exceto se a cor predominante da bandeira for também o vermelho. Nessa situação a cor dos caracteres deve ser o branco.

12.4.3. Brasão do Bombeiro Comunitário (Portaria n. 134/2006/CBMSC):

12.4.3.1. colorido, centralizado pela junção de ombro, contorno interno e inscrições conforme heráldica específica, com 8,0 cm de diâmetro

e a 4,5 cm da costura do ombro;

12.4.3.2. tecido em tafetá (referência Haco Etiquetas) com as seguintes características:

a) fios 100% poliéster;

b) fundo: tafetá plus com 55 fios/cm e 56 bat/cm;

urdume: 100 dtex;

c) trama de fundo: 76 dtex;

d) figura (inscrição/ desenhos): 76 e 50 dtex; e

e) acabamento engomagem, recorte com faca HC, costura periférica com entretela e recorte manual.



12.4.4. Divisas de grau: (conforme Regulamento Geral): Divisas em forma de escudete em ambas as mangas, postado a 02 cm abaixo do distintivo padrão do Bombeiro Comunitário (manga esquerda) e a 04 cm abaixo da bandeira do Município (manga direita).

12.5. Etiquetas de pano:

12.5.1. com indicativo do manequim;

12.5.2. da empresa fornecedora da confecção, com CNPJ; e

12.5.3. do fabricante do tecido, com CNPJ, informando composição do tecido e instruções de lavagem.

12.6. Armas do Bombeiro Comunitário:

12.6.1. colorida, termocolante, com 2,3cm de altura e 2,3cm de largura;

12.6.2. tecida em tafetá com corte à laser(ref. Fabricante Hacco etiquetas); e

12.6.3. o centro do bordado, deverá estar a 4,00cm do bico da gola.

12.7 Tarjeta de identificação (nome) em tecido operacional:

12.7.1. formato retangular, em tecido ripstop conforme especificação do subitem 2.8.medindo 140mm de largura por 20mm de altura, contendo de forma centralizada, o nome de guerra do bombeiro comunitário antecedido da sigla BC, bordado na cor preta, com letras maiúsculas, de 12 mm de altura por 2mm de espessura, tipo arial cheio e com a margem bordada na cor preta, com 2mm de espessura;

12.7.2. no verso da tarjeta deverá ser fixado velcro macho, na cor verde musgo padrão BC/SC, nas mesmas dimensões da tarjeta, costurado com linha na cor do contorno externo;

12.7.3. A OBM fornecerá a relação nominal dos bombeiros Comunitários no momento do pedido.

12.7.4. desenho técnico



ESTADO DE SANTA CATARINA
PREFEITURA MUNICIPAL DE TIJUCAS
Secretaria Municipal de Administração

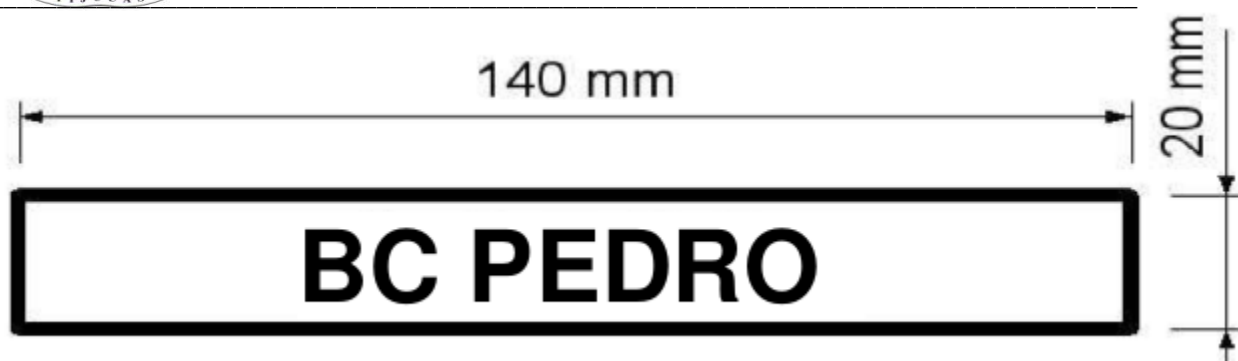

Item 13 – GANDOLA MASCULINA BOMBEIRO COMUNITÁRIO

13.2. Gandola operacional masculina :

13.2.1. tecido: conforme especificação BC/SC.

13.2.2. modelo conforme moldes, devendo o tecido ser cortado exatamente do tamanho dos moldes, visto que já está previsto o espaço de 1,0 cm de costura;

13.2.3. dados técnicos:

PROPRIEDADES DO MOLDE			ESPECIFICAÇÕES DO MODELO
Nº	Descrição	Cortar	
GAB1	GAB BOLSO INF.	Não cortar	12.3. Entretela: tecida termocolante ,100% algodão, cor branco ótico, peso 125g/m², acabamento firme; e
GAB2	GAB. BOLSO SUP.	Não cortar	12.4. velcro: na cor do tecido com 2 cm de largura.



ESTADO DE SANTA CATARINA
PREFEITURA MUNICIPAL DE TIJUCAS
Secretaria Municipal de Administração

	BRO		tacável, para colocação de adereços, denominada no molde como detalhe da lapela; é entretelado com bainha de 0,5 cm nas duas extremidades e fechamento de 1 cm; de forma que a lapela deslize por dentro.
8	BOLSO INF.	2x	5. BOLSO FRONTAL SUPERIOR: retangular, com prega macho no centro de 5 cm, com lapela retangular ambos com 2 pespontos. Obs. No bolso esquerdo há uma abertura de 3 cm na lapela para colocação de caneta.
9	LAPELA BOLSO INF.	2x	6. BOLSO FRONTAL INFERIOR: Retangular, fole de 3 cm com prega macho no centro de 5cm com 1 pesponto na beira.
10	TUNEL P/ AMARRAÇÃO	1x	6.1. BAINHA DO BOLSO 2 cm 1 vira de 2 cm.
11	PUNHO	2x	6.2. LAPELA DO BOLSO RETANGULAR: toda em 2 pespontos e fechamento com velcro.
12	CARCELA	2x	7. MANGA: com recorte nas axilas para acréscimo de volume. Cava pespontada 1pesponto.
13	VISTA EMBUTIDA	1x	7.1. CARCELA: de 13 cm por 2,5 cm com abertura de 10 cm, 2 pregas na manga com distância de 2 cm da carcela de 1,5 cm de profundidade distância entre elas de 3 cm.
14	FRENTE	2x	7.2. MANGA DIREITA: aplicada a uma distância de 4,0 cm da costura do ombro, costurada com linha na cor ou linha transparente, sobre o acabamento da mesma, a Bandeira do respectivo município, conforme subitem 2.9.1.
15	RECORTE DA MANGA	2x	7.3. MANGA ESQUERDA: aplicado a uma distância de 4,0 cm da costura do ombro, costurado com linha na cor, sobre o acabamento do mesmo, o Brasão do Bombeiro Comunitário, conforme subitem 2.9.3.
16	ENTRETELA LAP. BOLSO INF.	2x entret	8. PUNHO: com 2 pespontos e fechamento com 1 botão
17	ENTRETELA LAP. BOLSO SUP.	2x entret	9. COSTAS: com pregas verticais pespontados partindo do ombro até a barra com profundidade de 2,5cm.
18	ENTRETELA LAP. OMBRO	2x entret	10. COLISSÊ: na altura da cintura, na parte interna, visível somente o pesponto de 2 cm denominado no molde como túnel para amarração de cadaço verde 100% poliéster com 6 mm de diâmetro.
19	ENTRETELA DA GOLA	1x	11. BAINHA: 2 cm com 1 vira.
20	MANGA 2	2x	12. AVIAMENTOS:
21	MANGA 3	2x	12.1. botões: nylon fosco, na cor padrão BC, tamanho 24, com 4 furos, abaulado na parte externa superior;
22	ENTRETELA PUNHO	2x	12.2. linha: na cor do tecido, em poliéster algodão nº 80;



ESTADO DE SANTA CATARINA
PREFEITURA MUNICIPAL DE TIJUCAS
Secretaria Municipal de Administração

	PELA	2x entret	ção ao decote com 2 pespontos e presa por botão. Cor Vermelha.
7	LAPELA DO OMBRO	4x	4.1. REVESTIMENTO DA LAPELA DO OMBRO: destacável, para colocação de adereços, denominada no molde como detalhe da lapela; é entretelado com bainha de 0,5 cm nas duas extremidades e fechamento de 1 cm; de forma que a lapela deslize por dentro.
8	BOLSO INF.	2x	5. BOLSO FRONTAL SUPERIOR: retangular, com prega macho no centro de 5 cm, com lapela retangular ambos com 2 pespontos. Obs. No bolso esquerdo há uma abertura de 3 cm na lapela para colocação de caneta.
9	LAPELA BOLSO INF.	2x	6. BOLSO FRONTAL INFERIOR: Retangular, fole de 3 cm com prega macho no centro de 5cm com 1 pesponto na beira.
10	TUNEL P/ AMARRAÇÃO	1x	6.1. BAINHA DO BOLSO 2 cm 1 vira de 2 cm.
11	PUNHO	2x	6.2. LAPELA DO BOLSO RETANGULAR: toda em 2 pespontos e fechamento com velcro.
12	CARCELA	2x	7. MANGA: com recorte nas axilas para acréscimo de volume. Cava pespontada 1pesponto.
13	VISTA EMBUTIDA	1x	7.1. CARCELA: de 13 cm por 2,5 cm com abertura de 10 cm, 2 pregas na manga com distância de 2 cm da carcela de 1,5 cm de profundidade distância entre elas de 3 cm.
14	FRENTE	2x	7.2. MANGA DIREITA: aplicada a uma distância de 4,0 cm da costura do ombro, costurada com linha na cor ou linha transparente, sobre o acabamento da mesma, a Bandeira do respectivo município, conforme subitem 2.9.1.
			branco ótico, peso 125g/m², acabamento firme; e
GAB2	GAB. BOLSO SUP.	Não cortar	12.4. velcro: na cor do tecido com 2 cm de largura.

13.2.3.1. desenho técnico:

GANDOLA OPERACIONAL MASCULINA

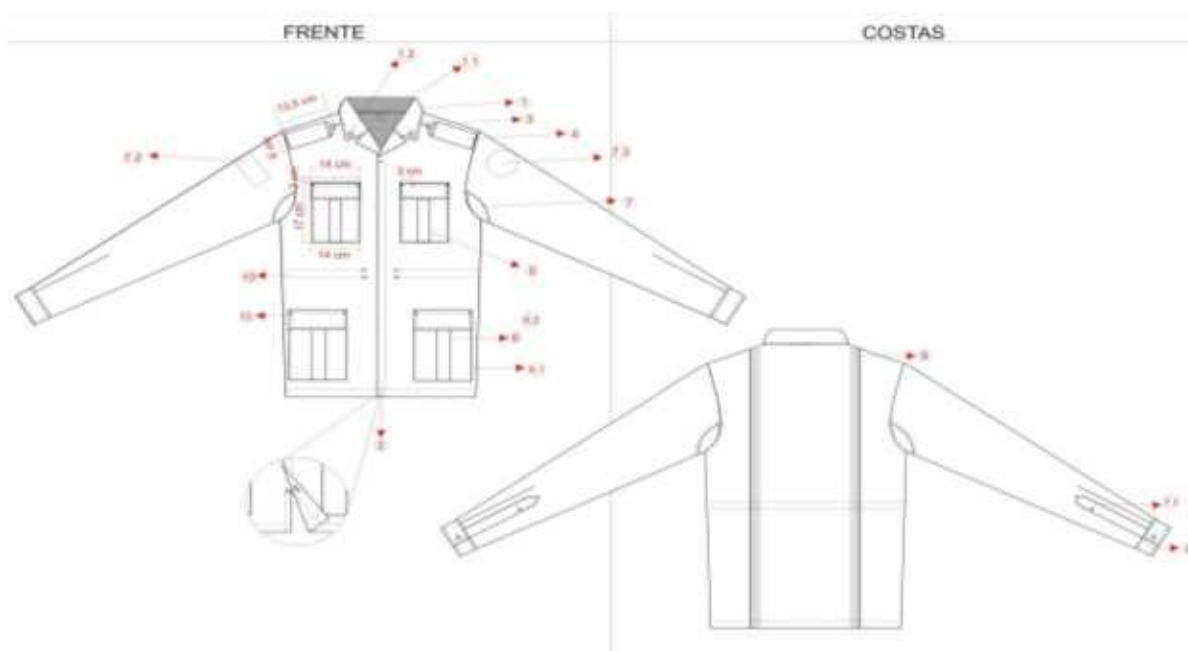

13.3. Tecido operacional tipo rip stop profissional padrão BC/SC:

13.3.1. composição (método 20/04 e 20A/04 da ATCC): 67% poliéster / 33% algodão;

13.3.2. gramatura (NBR 10591/88): entre 220 g/m² e 245 g/m² ;

13.3.3. densidade (NBR 10588/88): - urdume – 40,0 fios/cm

- trama – 18,0 fios/cm

13.3.4. estrutura (NBR 12546/91): tecido maquinado alto relevo com armação predominante em tela;

13.3.5. espessura (NBR 13383/95): 0,48mm;

13.3.6. classe do corante: disperso/Indanthren;

13.3.7. resistência à tração (NBR 11912/01):

- resistência urdume - 140,0 kgf;

resistência trama - 60,0 kgf;

- % alongamento urdume - 22,0%;

- % alongamento trama - 16,0%;

13.3.8. solidez a lavagem 3 (60oC – DIN 54010):

- migração Algodão – 5;

- migração Poliéster – 5;

- alteração – 5;

13.3.9. solidez da cor ao suor (DIN 54020): Ácido:

- migração Algodão – 5;

- migração Poliéster – 5;

- alteração – 5;

Alcalino:

- migração Algodão – 5;

- migração Poliéster – 5;

- alteração – 5;

13.3.10. solidez da cor à fricção (DIN 54021): - seco – 4/5

- úmido – 4

13.3.11. tolerância:

13.3.11.1. composição do tecido: +/- 6%;



ESTADO DE SANTA CATARINA
PREFEITURA MUNICIPAL DE TIJUCAS
Secretaria Municipal de Administração

- 13.3.11.2. estrutura e classe do corante – não permitido variação;
13.3.11.3. solidez a lavagem, ao suor (ácido e alcalino) e a fricção: valores de referência mínimos; e
13.3.11.4. para as demais características poderão ter variações de +/- 6%.
- 13.4. Distintivos:
- 13.4.1. Bandeira do Município (SEDE DA OBM):
- 13.4.1.1. colorida, centralizada pela junção de ombro, medindo 6,0 cm X 8,0 cm e a 4,5 cm da costura do ombro;
- 13.4.1.2. tecida em tafetá (referência Haco Etiquetas) com as seguintes características:
- a) fios 100% poliéster;
 - b) fundo: tafetá plus com 55 fios/cm e 56 bat/cm;
 - urdume: 100 dtex;
 - c) trama de fundo: 76 dtex;
 - d) figura (inscrição/ desenhos): 76 e 50 dtex; e
 - e) acabamento engomagem e corte, dobra nos lados;



(NOTA: EXEMPLO ILUSTRATIVO: BANDEIRA DO MUNICÍPIO DE TIJUCAS)

13.4.2. Targeta de Identificação do Município: postada a 1 cm acima da Bandeira do Município, em forma de arco, com 1,5 cm de largura e comprimento compatível com a bandeira, devendo ter como fundo a cor predominante da bandeira, sendo as letras em caracteres em vermelho, exceto se a cor predominante da bandeira for também o vermelho. Nessa situação a cor dos caracteres deve ser o branco.

13.4.3. Brasão do Bombeiro Comunitário (Portaria n. 134/2006/CBMSC):

13.4.3.1. colorido, centralizado pela junção de ombro, contorno interno e inscrições conforme heráldica específica, com 8,0 cm de diâmetro

e a 4,5 cm da costura do ombro;

13.4.3.2. tecido em tafetá (referência Haco Etiquetas) com as seguintes características:

- a) fios 100% poliéster;
- b) fundo: tafetá plus com 55 fios/cm e 56 bat/cm;
- urdume: 100 dtex;
- c) trama de fundo: 76 dtex;
- d) figura (inscrição/ desenhos): 76 e 50 dtex; e
- e) acabamento engomagem, recorte com faca HC, costura periférica com entretela e recorte manual.





ESTADO DE SANTA CATARINA
PREFEITURA MUNICIPAL DE TIJUCAS
Secretaria Municipal de Administração

13.4.4. Divisas de grau: (conforme Regulamento Geral): Divisas em forma de escudete em ambas as mangas, postado a 02 cm abaixo do distintivo padrão do Bombeiro Comunitário (manga esquerda) e a 04 cm abaixo da bandeira do Município (manga direita).

13.5. Etiquetas de pano:

13.5.1. com indicativo do manequim;

13.5.2. da empresa fornecedora da confecção, com CNPJ; e

13.5.3. do fabricante do tecido, com CNPJ, informando composição do tecido e instruções de lavagem.

13.6. Armas do Bombeiro Comunitário:

13.6.1. colorida, termocolante, com 2,3cm de altura e 2,3cm de largura;

13.6.2. tecida em tafetá com corte à laser(ref. Fabricante Hacco etiquetas); e

13.6.3. o centro do bordado, deverá estar a 4,00cm do bico da gola.

13.7 Tarjeta de identificação (nome) em tecido operacional:

13.7.1. formato retangular, em tecido ripstop conforme especificação do subitem 2.8.medindo 140mm de largura por 20mm de altura, contendo de forma centralizada, o nome de guerra do bombeiro comunitário antecedido da sigla BC, bordado na cor preta, com letras maiúsculas, de 12 mm de altura por 2mm de espessura, tipo arial cheio e com a margem bordada na cor preta, com 2mm de espessura;

13.7.2. no verso da tarjeta deverá ser fixado velcro macho, na cor verde musgo padrão BC/SC, nas mesmas dimensões da tarjeta, costurado com linha na cor do contorno externo;

13.7.3. A OBM fornecerá a relação nominal dos bombeiros Comunitários no momento do pedido.

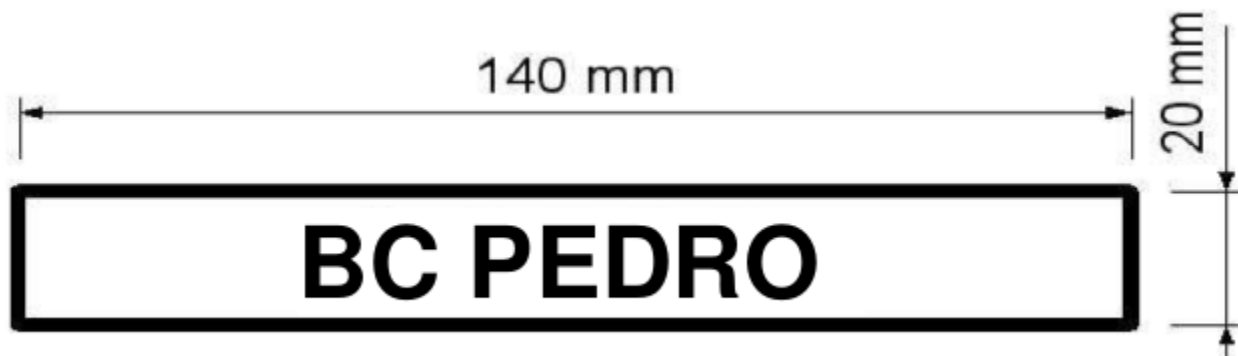

13.7.4. desenho técnico

Item 14- CALÇA OPERACIONAL BOMBEIRO COMUNITÁRIO (BC) FEMININA

14.1. Calça operacional feminina

14.1.1. tecido: rip stop verde musgo padrão BC;

14.1.2. modelo conforme moldes, devendo o tecido ser cortado exatamente do tamanho dos moldes, visto que já está previsto o espaço de 1,0 cm de costura;



ESTADO DE SANTA CATARINA
PREFEITURA MUNICIPAL DE TIJUCAS
Secretaria Municipal de Administração

14.1.3. dados técnicos:

2.2.3.2. ficha técnica:

PROPRIEDADES DO MOLDE			ESPECIFICAÇÕES DO MODELO
Nº	Descrição	Cortar	
1	BOLSO LATERAL	2x	1. BRAGUILHA: com 1 pesponto 2. GANCHO FRENTE: reforço interno com pespontos com distância de 2cm entre cada um.
2	LAPELA BOLSO LATERAL	2x	3. CÓS: com 4,5cm de largura e fechamento com 1 botão
3	BOLSO TRASEIRO	2x	3.1. ETIQUETA: fixada ao cós, conforme subitem 2.10.
4	LAPELA BOLSO TRASEIRO	2x	4. PRESILHAS: 2 na frente e 3 atrás (5cmX5cm)
5	PRESILHA	1x	5. LATERAIS: com 1 pesponto com distância de 1 calçador (0,5cm)
6	CÓS	1x	6. BOLSO LATERAL: fole de 3cm, retangular com prega macho de 5cm com 1 pesponto em volta na beira.
7	FRENTE	2x	6.1. BAINHA DO BOLSO: com 2 cm (1 dobra de 2cm)
PROPRIEDADES DO MOLDE			ESPECIFICAÇÕES DO MODELO
Nº	Descrição	Cortar	
8	COSTAS	2x	6.2. LAPELA DO BOLSO: retangular toda com 2 pespontos. Abertura de 3 cm na lapela direita para caneta. Fechamento com velcro.
9	REFORÇO COSTAS	2x	7. PENCE DAS COSTAS: conforme piques no molde
10	REFORÇO	2x	8. BOLSO TRASEIRO: retangular com prega macho no

14.1.3.1. Desenho técnico:

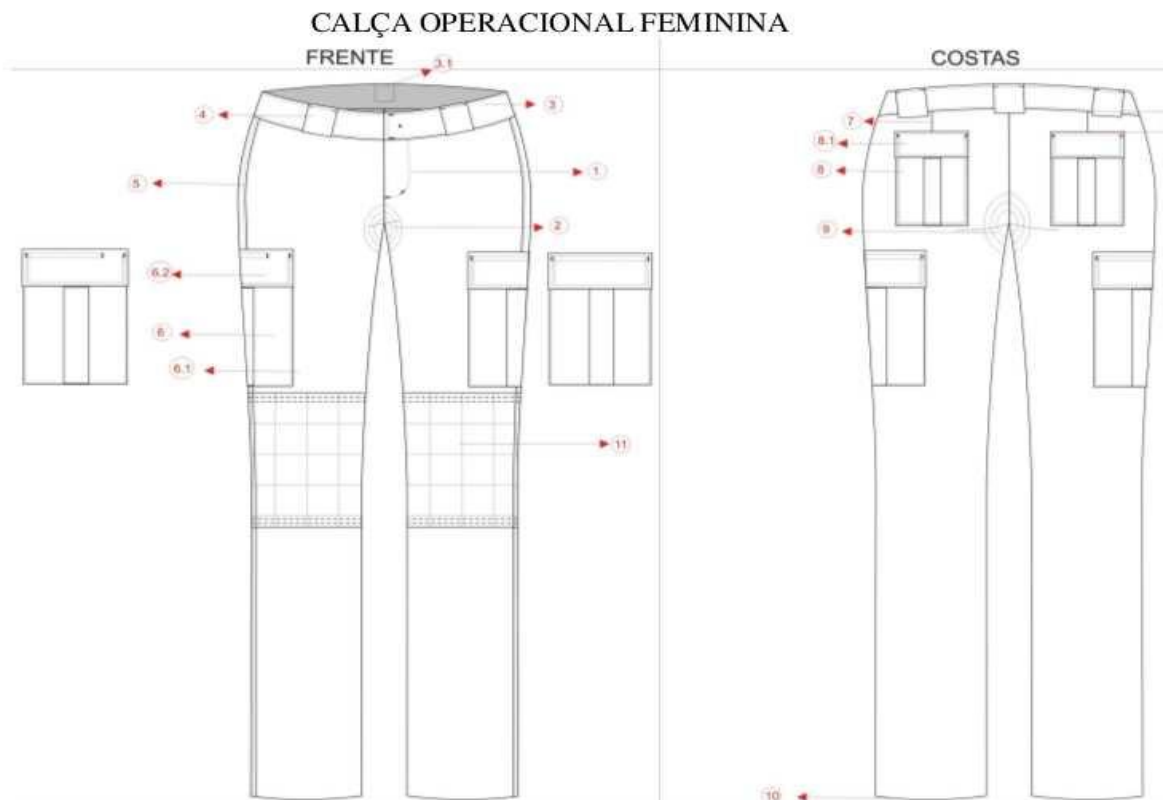

Nota: Deverá ser aplicado viés na cor vermelha, com 1,00 cm de largura nas laterais externas de ambas a pernas.



ESTADO DE SANTA CATARINA
PREFEITURA MUNICIPAL DE TIJUCAS
Secretaria Municipal de Administração

ESTIMATIVA DE PREÇOS

O cálculo da despesa foi efetuado com base nos preços atuais praticados no mercado, conforme planilha abaixo, não podendo ultrapassar estes valores sob pena de desclassificação, conforme **item 13.7.1**, do presente edital.

Lote: 1					
Item	Quantidade Mínima	Quantidade Máxima	Unid.	Preço Máximo	Especificação
1	20,00	40,00	UN	111,75	CALÇA OPERACIONAL MASCULINA PADRÃO CBMSC
2	10,00	20,00	UN	167,00	CAMISA OPERACIONAL (GANDOLA) MASCULINA PADRÃO CBMSC
3	10,00	20,00	UN	32,50	COBERTURA BICO DE PATO OPERACIONAL PADRÃO CBMSC
4	30,00	60,00	UN	30,70	CAMISETA VERMELHA GOLA REDONDA PADRÃO CBMSC
Lote: 2					
Item	Quantidade Mínima	Quantidade Máxima	Unid.	Preço Máximo	Especificação
5	23,00	45,00	UN	135,00	BOTA MODELO PADRÃO CBMSC
Lote: 3					
Item	Quantidade Mínima	Quantidade Máxima	Unid.	Preço Máximo	Especificação
6	10,00	20,00	UN	15,00	FIVELA PARA CINTO PADRÃO CBMSC
7	23,00	45,00	UN	15,00	FIVELA PARA CINTO BOMBEIRO COMUNITÁRIO
8	25,00	50,00	UN	8,62	LONA DE NYLON COR VERMELHA (COM PADRÃO CBMSC)
Lote: 4					
Item	Quantidade Mínima	Quantidade Máxima	Unid.	Preço Máximo	Especificação
9	13,00	25,00	UN	32,00	COBERTURA BICO DE PATO OPERACIONAL - BOMB. COMUNITÁRIO PADRÃO CBMSC
10	13,00	26,00	UN	111,00	CALÇA OPERACIONAL BOMBEIRO COMUNITÁRIO MASCULINA
11	41,00	82,00	UN	31,725	CAMISETA VERMELHA GOLA REDONDA PADRÃO BOMBEIRO COMUNITÁRIO
12	8,00	15,00	UN	158,25	GANDOLA FEMININA BOMBEIRO COMUNITÁRIO
13	13,00	26,00	UN	158,25	GANDOLA MASCULINA BOMBEIRO COMUNITÁRIO
14	8,00	15,00	UN	109,75	CALÇA OPERACIONAL BOMBEIRO COMUNITÁRIO FEMININA

Valor total: R\$ 16.327,48 (Dezesseis mil, trezentos e vinte e sete reais e quarenta e oito centavos).

Observação: Emitir em papel timbrado da licitante



ESTADO DE SANTA CATARINA
PREFEITURA MUNICIPAL DE TIJUCAS
Secretaria Municipal de Administração

ANEXO II

CREDENCIAMENTO

D E C L A R A Ç Ã O

(NOME DA EMPRESA) _____, inscrita no CNPJ ou CIC
sob _____ o _____ nº _____ sediada
no(a) _____ (endereço
completo), declara, sob as penas da lei, que atende plenamente os requisitos de habilitação
constantes do edital de Pregão Presencial Registro de Preço nº 106/PMT/2017, do Município
de Tijucas.

Tijucas, ____ de _____ de 2017.

nome e número da Identidade do declarante.
(conforme art. 4º, inciso VII da Lei nº 10.520/2002)

Observação: Emitir em papel timbrado da licitante



ESTADO DE SANTA CATARINA
PREFEITURA MUNICIPAL DE TIJUCAS
Secretaria Municipal de Administração

ANEXO III

CREDENCIAMENTO

(Modelo a ser preenchido pela Microempresa ou Empresa de Pequeno Porte)

DECLARAÇÃO DE MICROEMPRESA OU EMPRESA DE PEQUENO PORTE

ou

CERTIDÃO EXPEDIDA PELA JUNTA COMERCIAL

(EMIÇÃO MÍNIMA DE 06 (SEIS) MESES ANTERIOR AO CERTAME)

Nome da empresa, qualificação, endereço, inscrita no CNPJ, neste ato representada por _____, portador de Cédula de Identidade, inscrito no CPF, DECLARA, sob as penalidades da lei, que se enquadra como Microempresa ou Empresa de Pequeno Porte nos termos do artigo 3º da Lei Complementar 123 de 14 de dezembro de 2006, estando apta a fruir os benefícios e vantagens legalmente instituídas por não se enquadrar em nenhuma das vedações legais impostas pelo parágrafo 4º, do artigo 3º da Lei Complementar 123 de 14 de dezembro de 2006.

Local e Data

Nome e Assinatura do Representante Legal

Observação: Emitir em papel timbrado da licitante



ESTADO DE SANTA CATARINA
PREFEITURA MUNICIPAL DE TIJUCAS
Secretaria Municipal de Administração

ANEXO IV

DOCUMENTAÇÃO

D E C L A R A Ç Ã O

(NOME DA EMPRESA) _____, inscrita no CNPJ ou CIC
sob _____ o _____ nº _____ sediada
no(a) _____
_____ (endereço completo), declara, sob as penas da lei, que até a presente data inexistem
fatos impeditivos para sua habilitação no presente processo licitatório, ciente da
obrigatoriedade de declarar ocorrências posteriores.

Tijucas, ____ de _____ de 2017.

nome e número da Identidade do declarante.

Observação: Emitir em papel timbrado da licitante



ESTADO DE SANTA CATARINA
PREFEITURA MUNICIPAL DE TIJUCAS
Secretaria Municipal de Administração

ANEXO V

DOCUMENTAÇÃO

DECLARAÇÃO

_____ inscrito no CNPJ
n. _____ por intermédio de seu representante legal o(a)
Sr(a) _____ portador(a) da Carteira de Identidade
no _____ e do CPF no _____, DECLARA que
cumpramos o inciso XXXIII do art. 7º da Constituição Federal e que não possuímos em nosso
quadro pessoal empregados com menos de 18 (dezoito) anos em trabalho noturno, perigoso
ou insalubre e de 16 (dezesesseis) anos em qualquer trabalho, salvo na condição de aprendiz, a
partir de 14 (quatorze) anos.

Local e Data:

Nome, cargo e assinatura
Razão Social da empresa

Observação: Emitir em papel timbrado da licitante



ESTADO DE SANTA CATARINA
PREFEITURA MUNICIPAL DE TIJUCAS
Secretaria Municipal de Administração

ANEXO VI
MODELO DE PROPOSTA DE PREÇOS
PREGÃO – REGISTRO DE PREÇO Nº 106/PMT /2017

Item	Qtde	Unid.	marca	Especificação	Valor Unit.	Valor Total

Preço total em R\$ por extenso:

Validade da Proposta:

Prazo de Entrega:

Local de Entrega:

DADOS DA

LICITANTE

Razão

Social/Nome:

Endereço:

Município:

Estado:

CEP:

CNPJ/C

PF/MF:

Fone: ()

Fax: ()

Banco _____ Agencia _____ Numero Conta _____ (para ser efetuado o pagamento)

Responsável pela assinatura contrato:

Cargo:

CPF:

Fone: ()

Fax: ()

Local e data: Assinatura/Carimbo

Observação: Emitir em papel timbrado da licitante.



ESTADO DE SANTA CATARINA
PREFEITURA MUNICIPAL DE TIJUCAS
Secretaria Municipal de Administração

ANEXO VII

MINUTA ATA DE REGISTRO DE PREÇO Nº 106/PMT//2017

O Município de Tijucas (SC), através da **Secretaria Municipal de Obras, Transportes e Serviços Públicos – Corpo de Bombeiros Militar**, inscrito sob o CNPJ 82.577.636/0001-65, com sede na Rua: Coronel Büchelle, nº 90, Bairro: Centro, Tijucas/SC considerando o julgamento da licitação na modalidade de pregão, na forma presencial, para **REGISTRO DE PREÇOS nº 106/PMT/2017**, RESOLVE registrar os preços da(s) empresa(s) indicada(s) e qualificada(s) nesta ATA, de acordo com a classificação por ela(s) alcançada(s) e na(s) quantidade(s) cotada(s), atendendo as condições previstas no edital, sujeitando-se as partes às normas constantes na Lei nº 8.666/93 e suas alterações, no Decreto nº 1.033/15, e em conformidade com as disposições a seguir:

1. DO OBJETO

Esta Ata tem por objeto o registro de preços para a **Aquisição de Fardamento e Uniformes para o Efetivo do Corpo de Bombeiros Militar de Tijucas, Convênio 004-2014**. Termo de Referência, anexo I do edital de **Pregão – REGISTRO DE PREÇOS nº 106/PMT/2017** que é parte integrante desta Ata, assim como a proposta vencedora, independentemente de transcrição.

2. VALIDADE DA ATA

2.1. A validade da Ata de Registro de Preços **será de até 12 meses**, a partir da data da sua assinatura, não podendo ser prorrogada.

3. CONDIÇÕES GERAIS

3.1. Este instrumento não obriga o Município afirmar contratações nas quantidades estimadas, podendo ocorrer licitações específica para fornecimento, obedecida e legislação pertinente, sendo assegurado ao detentor do registro preferência de fornecimento, em igualdade de condições, nos Termos do Artigo 15, § 4º da Lei 8666/93.

3.2. Os fardamentos e uniformes deverão ser entregues no **Corpo de Bombeiros Militar, na rua Coronel Conceição nº 870, Centro, cidade de Tijucas – SC, CEP: 88.200-000, no horário das 13h00 às 17h00, com todas as despesas de frete inclusas nos preços das propostas, mediante recebimento do pedido expresso, dentro das especificações, de acordo com a necessidade, no prazo de até 45 (quarenta e cinco) dias corridos, para entrega, mediante Autorização de Fornecimento (A.F), com vigência até 12 meses. O recebimento e fiscalização dos materiais será feito pelo 2º Tenente BM Thiago Eloi Santos Sarraf – Comandante da 3ª/13º BBM ou pelo Sub. Ten. BM Claudir de Oliveira, setor de logística da 3ª/13º BBM.**

3.3. O pagamento será efetuado em **30 (trinta) dias**, contados da apresentação da nota fiscal no Setor de Compras da Secretaria de Administração e Finanças do Município de Tijucas S/C.

3.4. Vencerá o referido processo a empresa que apresentar o **menor preço por lote**, de acordo com as condições no edital.

Para firmeza e validade do pactuado, a presente Ata foi lavrada em 01(uma) via de igual teor, que, depois de lida e achada em ordem, vai assinada pelas partes e encaminhada cópia aos demais órgãos participantes.

Tijucas, SC, data ...

Assinaturas Pregoeira e Equipe de Apoio

Assinaturas Fornecedores